滿洲報

昭和二年六月七日

（本報價目）每張銅幣六枚每月現大洋一圓每三個月現大洋二圓九角每六個月現大洋五圓六角全年現大洋十一圓報費先惠郵票不收（廣告刊資）一行十四字起碼刊資一日每行現大洋一圓特別及長期者另議

大連市山縣通一四二番地 發行所 滿洲報社 電話（編輯部（長）七五一三番 經理部 四〇三四番） 振替貯金口座（大連）三七三番

論說

論閻錫山（寸草）

自民國成立以來、所謂督軍督辦、總司令者、盤據一省以至數省之地盤、其運命十之八九不能延長、而朝膺疆寄之榮、夕即歸於失敗者、尤比比皆是、就中如奉張、滇唐、及新疆之楊增新、雖較能久於其位、然奉張一受創於吳子玉、再被迫於郭松齡、其未至失敗、以去者蓋幾希矣、唐繼堯中間亦曾出走、此次且被部下壓迫以至於死、雖可謂命運較久、其不得意實爲已甚、至於楊增新固一永未失敗者、但亦不過以地勢所關、遠隔西陲、不受政爭影響耳、不置彼於衝要之區、吾恐其入租界擁妻妾以娛其晚景者蓋已久矣、倘能握有兵柄以迄今日耶、惟山西之閻錫山、則自晉省舉義、取得其地位以來、至今依然如故、勢力不衰、十餘年來、政治之爭、足可影響其地位者、實有多次、如直皖之戰、閻氏本帶有皖系色彩、且曾出兵娘子關、以親吳子玉之後路、及段敗北、乃一變而表助吳之意、向直系送其秋波、於是終曹錕之世、彼之地位如故焉、迨反直戰起、彼又出兵以示反直、復爲討伐賄選之有功者與張馮等共擁段氏出山焉、繼而奉國興師、雖曾與馮軍力戰、然得勝之後、復不窮加追究、俾國民軍勢力不至全滅、以示惠於馮、至馮軍侵陝、彼亦不加過問、一面又與奉軍同揭討赤之旗、而其境內、仍任國民黨公然活動、最近奉軍不利、彼竟至揭青天白日之旗、稱北路革命軍總司令矣、由此觀之、則是黨軍雖北伐成功、閻氏仍不至被其打倒、依然得在山西發號施令、意中事也

閻氏所以永不失敗者、人多謂其善能臨機應變、看風轉舵、故能有此結果、此語固然、但吾以爲閻氏不敗之第一要件、乃知足二字而已耳、蓋閻氏自督晉以來、對於地盤、只保守而不擴充、對於中央政治、祇表示意見而不干涉、故與人衝突甚少、而卒得苟全耳、此種態度、有利於國與否、姑且不論、然山西一省、得以稍免於兵革者、閻氏之功、固不可沒也

晉軍進擊後 奉軍急襲晉（奉天專電六日到）

西北戰雲吃緊

晉閻附南與奉軍以致命傷晉軍已揭青天白日旗綏遠之商震部隊與第十五師相合由大同往張家口又由東部娘子關派約二師往驛家庫均開始進擊之行動奉軍對晉軍此種行動異常憤慨四日又命前軍退至保定德州一帶即日又召開最高軍事會議結局決使高維嶽軍守京綏線一方使吳俊陞軍由石家莊侵晉於馮玉祥軍東下之先攻略山西又在石家莊監視晉軍之汲金純軍已向娘子關奇襲晉軍與以痛擊戰事又於西北部呈現活況倘馮玉祥不北上時則山西運命或瀕危險亦未可知

晉閻又有不反奉說 奉軍仍欲再決戰（奉天專電六日到）

已命各軍固守黃河以北 但魯方亦最可懸念

據確實消息張作霖氏得山西閻錫山之眞意並無反奉之舉晉省揭揚青天白日旗一事亦係黨軍之宣傳作用張氏接此確報後決定仍留北京立命張學良韓麟春兩人固守黃河北岸決於後之一戰其河北防備以張學良之總司令部設於新鄉加以第十十一十六十七之聯合軍並萬福麟汲金純軍由直隸南部東明一帶開赴衛輝第八軍在西方陳州修武及道清路附近守護另選編特別部隊開赴邯鄲正定石家莊與原有部隊防護山西京北後防委吉黑奉軍擔任張作霖氏所最懸念者爲山東方面該方面損傷過鉅淮陰方面現已撤退之兵與孫傳芳軍除尚有七八萬之多惟糧秣彈藥最感缺乏張氏現已飭軍需處分別接濟云

奉軍仍不棄直魯（北京專電六日到）

認尚無出關之必要

奉張晉閻間因代表往來頻繁並未開始軍事行動安國軍總司令部爲穩靜已決定固持直魯地盤並認爲無及早回守東省之必要云

各方宜奉三民主義救國（北京專電六日到）

山西代表李慶芳氏之談話

據山西代表李慶芳談云 閻錫山信奉三民主義自信收拾時局之方法端在國民會議故各方面拋捨地盤政策速開國民會議此次安國軍進入南方雖屬不當而南方之侵犯北方又非應爲安國軍所謂之討赤國民黨所倡之北伐已充滿國民耳鼓人皆厭聞此種醫調現在非喧擾之時余於此兩月以來努力主張安國軍與南京政府一致奉仰三民主義以救國家之危急幸奉方張學良楊宇霆韓麟春于國翰等幹部諸氏皆贊成三民主義張作霖亦爲副從多數意見之人故現在安協收拾時局一事或可有望關於山西對奉之態度世人已紛紛相傳然山西決不能乘人之危爲下井投石之事云云

吉林代表請 張作相返任

昨夜通過奉天赴京之吉林省商務總會會長及各機關代表謂近日來吉林接得奉軍敗北之耗人心非常動搖余等此次赴京係邀請張作相吉督急速返吉鎮壓免生意外之虞云（奉天專電六日到）

孫軍退往魯境

孫傳芳軍二日起往山東方面開始退卻（上海專電六日到）

日僑將退青島

濟南現雖平靜然日僑爲期安全起見該地婦孺近將退避於青島云（青島專電六日到）

青島商會 要求日本撤兵

青島總商會與濟南呼應反對日本出兵現正努力要求撤兵中（青島專電六日到）

英外相抵巴黎

英國外相張伯倫氏五日午後六時抵巴黎內因乘自動車顛墜頭部受傷當經醫生診治纏以繃帶即赴法國南保養云（巴黎專電六日到）

最近之閻錫山

晉閻樹青天白日旗 奉張所受之影響（北京專電六日到）

奉方新舊兩派有欠圓滿說

南軍以破竹之勢節節北上奉軍遂至退往河北以保大爲最後陣地欲死守策戰一方又託閻錫山向蔣介石致意求和欲藉此脫除難關而閻錫山現竟滿揭青天白日旗致張作霖受一痛擊已成致命之傷此際張氏求生之道無外速棄京津退往關外以固守東三省而楊宇霆吳俊陞等與張氏之關係似欠安洽今日張氏若誤一步則恐即東三省亦不得歸或陷於進退維谷地步亦未可知當此時節張氏之進退實關係自身之死活是以極堪注目云（天津專電六日到）奉軍今分新舊兩派吳俊陞一派希望退出關外保境安民楊宇霆一派主張與閻錫山蔣介石妥協維持大局兩不相下已直面重大之危機而兩派共事勢既如此故結果奉派意見一致以爲不免出自張作霖急早下野之一途云

專電六日到）

濟南紙幣失効

濟南省銀行發行之紙幣殆已不通人心動搖云（青島專電六日到）

日僑復還長江 交涉後當有辦法

長江一帶之日本僑民之復還及復業問題日政府經過相當考慮一俟與南方當局交涉即有具體解決云（東京專電六日到）

松井顧問 訪問田中首相

奉天軍事顧問松井少將六日午前十一時訪問田中首相並說明中國詳細情形准於七日二次謁見首相對其所負使命進言又據該少將云山東軍之大敗北均非事實云（東京專電六日到）

山梨大將來連

山梨大將六日午後一時由神戶乘船來連（神戶專電六日到）

教育視察團 已抵東京矣

滿洲間島之我國教育視察團十五名得東方文化事業部之介紹赴日視察教育於六日抵東京矣（東京專電六日到）

南北停戰狀態中 時勢天驕之晉閻

安協空氣益厚與閻之主張 奉天將以北京讓晉

天津通訊關於京漢津浦兩方面事實上之停戰狀態、對南北兩方面均爲安協之最好時機、其空氣漸形濃厚、在安協交涉之初、在南北兩軍間固有發正式停戰命令之必要、然奉軍既撤退至黃河以北魯軍放棄徐州撤退至臨城附近、兩軍之距離愈遠、益可視爲事實上之停戰、唐生智軍因受河南紅槍會之向背、及楊森夏斗寅對武漢政府之威脅、殊難進京黃河以北、馮玉祥軍以晉閻態度不明之故對于黃河以北之奉軍、亦不易取積極的攻擊態度、又蔣介石軍一占領徐州、即有不能不整理內部與休養兵士之苦痛、如更北進頗屬不利從而今後奉軍或魯軍若不好事、則日下事實上必至停戰也、於茲南北兩方面之安協空氣、日形濃厚、據某方面之消息謂在大連方面業已開始交涉云云又謂奉派某代表、行將赴南京云云、由此等狀況言之、兩軍之以此次戰事告一段落爲良機、其如何希望安協也、固屬明甚、縱令在交涉尚爲重大之障碍

一、對赤與馮玉祥之關係

二、對赤與唐生智之關係

三、南方所主張之奉派首領之更迭問題

四、張作霖大總統就任問題

又從來在安協上極爲紛糾之地盤分配問題、此次亦不至釀成最大紛糾、要之、一決於爲一般人視爲有力之調停者之閻錫山態度如何也

又訊關于張作霖與蔣介石之安協問題、據由閻錫山有關係之某方面所聞知、閻之代表刻在南京、而在閻與蔣之間、正進行張蔣之安協問題、從而太原與南京之間電報往還、極其頻繁、更據由該方面所聞知、刻據一部所傳、若將來張作霖必須放棄北京時、則奉天方面寧願將北京付與晉閻、決不肯讓諸他人云云、刻外間雖有此風說、而目下尚不能即認張作霖有放棄北京之必要、即將來此風說果眞成爲事實、亦非經各反赤有力者協議之結果、則閻斷不肯輕入北京云 又據京中消息、閻錫山處現下最微妙之時局、而持自重之意度者、一部觀察其原因、係馮玉祥軍之實力、姑作別論、而其宣傳的實力、實有可恐者、傳此次奉軍之撤退實紅槍隊應馮軍之宣傳、而擾亂其後方所致、在閻與馮雖有

扣留、將中正方面、其由北京轉往山西者、安國軍當局、亦取放任主義、任其通過、（據交通機關人言、北方各省電線、必須經北京轉、即外省之無線電、北京電台亦可收接）蓋對於和議、實有誠心容納、不願延長戰事至華北各省也 至閻所提之和議條件如何、此時尙難得知、據山西人言、閻之意不妨將範圍擴大、令馮唐亦得加入、第一要義、即須將武漢共產黨撲滅、然後根據中山主義、召集國民會議、解決國事、防區問題、閻尙未提及、但馮唐如不容納建議時、閻錫山當與蔣介石南路出兵、掃淸豫魯左傾分子、此項主張之下、防區問題、自可連帶解決、如蔣有對共決心、或即直截從此下手、亦未可知、安國軍亦一再表示、南下爲討共、非謀地盤、蔣閻如能合作討共、則馮唐一改前非、放棄聯共、均由閻錫山從所提辦法、均可贊同、河南地盤問題、並即蔣對閻儘可謀公平之解決、非自今始、氏之聯合、安國當可代表蔣意一部分、惟不知馮唐二人、能否覺悟耳

馮蔣將一致行動

馮已至鄭將發表宣言

北京通訊、刻經宣稱自漢口至鄭城之鐵路交通、刻已恢復、照常行車、並據宣稱、馮玉祥將於日內抵鄭州云、並云、馮玉祥此次出兵、蔣介石極力拉攏之、並引爲南京政府委員、馮之代表李鳴鐘、遂在南京頗有活動、然馮氏本人、因種種關係、尚未能正式致行動、故出師後之公告通電、僅對於政局、絕未言及、最近蔣又供給馮之軍需不少、閻錫山與一般政客、復事幹旋、馮之態度、漸趨於蔣之一方面、馮現駐鞏縣、其前衛劉汝明到偃師、方振武支隊司令魏佳風赴鞏縣、歡迎馮至鄭州、馮如至鄭、即正式發表對時局之主張、與蔣取一致行動云 又訊馮玉祥近因外交空氣惡劣、向北發展難辦到、刻已變更計劃擬由洛陽一直東向進行、奪取隴海鐵路之標帶地域云 又津報載日又京津日日新聞載稱由黃河上流渡河之馮玉祥軍、已達新鄉以西之某處、晉軍確有由娘子關出動情勢、奉方現以韓麟春擔任對晉設防、又稱、馮玉祥已於二十八日入洛陽、西北軍陸續向東移動、聞馮即將赴鄭與唐生智會商軍事云、又謂唐生智軍二十八日過許昌北進

張宗昌有到天津說

北京通訊張宗昌以重要軍事計畫、即須與張作霖面晤、稟承一切、由濟南登車於二日午後一時許、照常開行、下午七時半到德州、稍有逗留、預定三日午到津、但據云日下午二時天津電話、則尚未德到大約三日準可抵津、其二日晨由京到濟之潘復、偕奉張代表李某、於其謁見張氏畧談後、亦即於當午由濟另開專車先行、張車在後、探聞張潘在津僅留數小時三日夜間四日晨、即當由津到京討論今後北方大局云 又訊、魯張二日正午十二點、由濟南開車、下午七八鐘時尙在德州、三日晨准可抵天津、至途中需時之原因、或係因德州方面兵車擁塞之故。濟南所留之祝祥本所帶衞隊旅一部分開車、聞已準備中、魯張北上非爲此事、又潘復二日午亦由濟南另開車北返

蔣以北伐事 委諸馮唐閻

本人整理南方

北京特訊、安國軍側觀測北伐軍之北進、將以佔領徐州暫行中止如晉軍不動、則暫時當無戰事、據總司令部所接報告、蔣介石將此後之北伐、委諸唐、馮、閻、等巨頭辦理、蔣爲整理湖南一帶之內部、已去南京

吉海鐵路工程局挖填路基招標廣告

本路第一段第一標業經定於六月一日在本局當場開標現擬第二段定期招標凡中國商民具有確實中國資本曾在他路包工具有經驗欲承包此項工程者可攜帶哈大洋五元自陽曆六月四日起到吉垣本局購領標單圖表水平單及包工章程等項再親往擬包工段估看工程於六月十五日正午十二點鐘在本局當場開標但無論得標與否所繳之欵作爲工本費槪不發還特此廣告

四洮鐵路管理局發電機鍋爐等料招標廣告（第三十二號）

本局呈奉令准招標購買鄭家屯電燈廠用發電機鍋爐及附件等材料標單費大洋一元押欵大洋七百元訂定六月二十下午二時在奉天商埠十一緯路奉辦公處開標凡有願承辦此項材料者可逕向本局材料課或駐奉辦公處領取標單及華英說明書外埠商號亦可匯欵函購標單一切手續均按招標簡章辦理此告

四洮鐵路管理局鋼軌等項材料招標廣告（第三十三號）

本局呈奉令准招標購買鋼軌等項材料分爲三組第一組軌尖軌叉等計九十副押欵現洋八百元第二組轉轍號誌臂形號誌轉轍器等計一百二十副押欵現洋三百元第三組鋼軌及附件等二千二百餘噸（分部型美國工程師會漢陽鐵廠三種）押欵四千元投標證書費每組大洋一元圖樣費每組大洋五元定於七月一日在本局開標凡有願承辦此項材料者可逕到本局材料課領取證書及圖樣並繳納押欵外埠商號亦可匯欵函購一切手續均按招標簡章辦理此告

感謝滿鐵優待難民

敝會對於難民四等車票向滿鐵當局懇減輕已蒙慨允自六十歲以上十五歲以下均行免賃婦女半票四月一日實行以三個月爲限爲此敝會同人謹代難民以感大德

大連山東同鄉會謹啓

緊急廣告

各界台知茲因山東貧民原無旅行知識乘擁擠之時往往骨肉不相顧多有離散來敝會均代尋訪惟恐此事繼續發生敬告各界熱心慈善者遇有失迷貧民請送至敝會代尋可也

寺內通 大連山東同鄉會謹啓

爲救濟魯省難民募捐通啓

啓者中國省制山東省沂州曹州兗州東昌等府屬各縣地質磽瘠人煙稠密生計維艱已達極點益以連年匪禍徵繳賦稅苛徵小民擔負無力呼籲乏門因而背井離鄉扶老携幼謀食東省者歲以數十萬計徒步前行千里迢々日暮途窮厭狀至慘聞鬻女賣子家族離散等慘事尤見不勝見而罄筆難書於萬一者也敝人等目睹心傷爰發起大連難民臨時救濟會深望各界慈善君子鼎力援助以匡不逮

募捐規程發起團體暨後援者列下

一、捐項數目錢鈔皆不拘

一、期日自四月一日實行至六月末截止

一、收欵地點 大連華商公議會大連西崗華商公議會大連山東同鄉會中華青年會

發起者 大連華商公議會 西崗華商公議會 大連中華青年會 大連山東同鄉會

後援者 遼東新報社 滿洲日日新聞社 大連新聞社 泰東日報社 關東報社 滿洲報社 基督教青年會

鐵路表

停戰妥協爲善策
松井顧問抵東談奉派現狀

當此南北兩軍酣戰之際突然歸國過謁田中首相及陸海軍大臣參謀總長等之張作霖氏軍事顧問松井氏五日早十時十分抵東京驛對往訪記者談話如左

華北周圍形勢目下並無何等憂慮縱有危險當在一二月後現時維持現狀頗有餘力此後最善方策莫若蔣張停戰奉軍退守河北再謀妥協余曾將此意建言張氏至云奉軍士氣沮喪已無戰鬪能力乃爲對方宣傳作用不足爲信（東京專電六日到）

日本訂造飛艇竣工試飛

日本航空會社昨年在意大利定購金屬製造可乘十六人之旅客輸送飛行艇二架作爲大阪上海間定期航空之用現已完成六日早在木津川飛行場由後藤一等飛行士試演云（大阪專電六日到）

土耳其徵兵與英俄關係

土耳其政府現以預定一千九百十三年起至十七年止七年間徵兵全部調往防備邊境不日將命令出發此種形勢係因英俄關係險惡所致云（諾然電六日到）

日本將在滿設中央銀行

日本在滿最主要之金融機關爲鮮銀及東拓實乏代表實力之中樞金融機關滿洲有力日人及關東廳均以設立中央銀行爲必要久有此種主張近今各關係中亦以滿洲中央銀行之設立不可或緩不久將成事實亦未可知（東京專電六日到）

日海相對軍縮會之態度

日本海軍大臣對於軍縮會表明其海軍態度發表左之聲明書

此次之軍縮會議係應時代之要求並免去海軍軍人軍備必要之悲歎幸已實現我日本因財政的關係利用此良好機會希望規定制限俾得增進人類幸是以決意參加惟求減縮至日本國防必要上爲一定限度況日本食料雖賴料品素仰各國之供給關係海軍實非淺鮮雖以能確立保障有戰事時不致受何妨害爲海軍之準率我等今日努力進行俾此會議得以完全成功（東京專電六日到）

台督決定留任

日本台灣總督上山氏及台灣長官後藤氏均決定留任後藤氏於六日由東京起程歸任矣（東京專電六日到）

日本大審院長 滿任及其後任

日本大審院長橫田氏本年已屆停年之期依例退職繼其任者爲牧野菊之助氏及豐島直通氏二人最有希望（東京專電六日到）

馬濟遇害經過
馬弟繼任軍長　皖督免許任張

濟南二十七日通信、孫英重日入蚌埠、此事官方早已宣傳、今據徐州電訊、張宗昌以張敬堯孫殿英、轉敗爲勝、昨已下令將安徽保安總司令許琨免職、委張敬堯督皖、孫殿英幫辦軍務、以資酬庸、直軍二十五師一百三十五旅第四團長張英武、由津率部過濟南下、加入前線作戰、聞此次蚌埠退兵主要原因、爲張宗昌命第三軍長程國瑞率部守定遠赴合肥要道東山口、令日僅守兩日、徐源泉第六軍即可由合肥撤到該處增援、詎意程疏於防範、一日工夫、退至蚌埠、其軍司令部白晝竟被數百紅槍會包圍、程率以身免、程部退抵蚌埠後、衆知定遠合肥之路已斷、不免驚慌、又加以馬濟部十五軍被紅槍會暗算亦退抵蚌、在蚌各軍以爲敵軍大至、遂相率退却、馬濟死狀、大爲可慘、緣馬氏所部一千二百人、在定遠被紅槍會衝散後、馬僅與其兩馬弁逃出、馬濟騎兵、手持一槍、兩馬弁共用一槍步隨路遇紅槍會二百、率而逃出、將近蚌埠時、過一小河、不防岸下有紅槍會一人、乘馬氏不備、一槍正中馬氏胸部、及兩馬弁趕上紅槍會已逃、馬氏氣息奄奄、昇回蚌埠時、已不能言、僅向張宗昌流淚而絕

又訊、馬濟陣亡後、所遺十五軍軍長缺、張宗昌已命馬之介弟馬達隱充、（馬達未到任以前、暫由張自兼、又聞張因馬氏此次陣亡、除給予恤金二萬元、並將生前事跡、宣付國史館立傳外、更因馬氏生前雅好青島風景、遂將其靈柩專車運青、安葬於黃島公墓、飭商埠局總辦妥爲辦理

奉軍棄鄭州原因
田維勤等忽然反奉

北京特訊、中外各方報告、均已證實奉軍移防河北、奉軍退却顯未經劇烈戰爭、負責方面爲此事亦有種々理由 一、馮軍服裝器械似甚整齊、不似從前所推想者故雖恐危害安國軍之交通 二、張宗昌軍隊、無戰鬪能力、遇敵不戰輒退 三、吳佩孚以前之將

領、若張治公、若田維勤、皆受奉方軍械之供給、允許抵抗黨軍國軍者、然均與敵方聯合、田維勤最近曾在京乞奉軍協助餉械、允沿京漢南下作戰、而按諸韓麟春抵駐馬店附近所發之電稱、當奉軍正作戰順利之時、田軍驟然對奉反攻、結果、奉軍秩序紛亂得不棄鄭後退、韓之司令部已移至衞輝、部下有移防蘭封者、有仍在孟廟村、許昌、後路且戰且退者

後退眞因另訊
將領意見不一致　田維勤赴開封說

北京通訊據前日由鄭州歸來之某軍官所談、奉軍在河南之失敗、雖以紅槍會猛烈反抗爲其主要理由、然此次突然撤退之經緯、一由西路張治公之失敗所致、而張之失敗、奉軍方面亦須負其全責、蓋張治公田維勤、等、此次之投奉、乃由前陝督陳樹藩之居中斡旋、奉天方面並與張約定、予以糧餉子彈之供給、然迄最近、奉天方面以京漢線軍事緊急、已無暇顧及此事、迨至張治公軍已陷于窮迫之境、始擬爲餉彈之輸送但斯時之機關車等、已用之于運送奉軍眷屬北上、及供某要人之私用、故遂欲爲張軍輸送餉彈、而亦不能矣、因之張軍遂退于洛湯南方、方振武軍始得長驅東進二因京漢線上奉軍前敵幹部之意見、極不一致、某旅團長遂實投降南軍、該方面奉軍之士氣、受此影響、遂不得不自動退却、又久經紅槍會與黨軍包圍之田維勤軍、亦徑投降南方、至田本人雖無反奉之意、然因畏罪亦逃往開封方面云

蘇皖豫戰局鳥瞰
已屆將告一段落之決戰期　南北兩軍各有其不安之點
軍事消息家之觀察

最近京漢津浦兩線戰況、似在一進一退狀態之中、而在津浦線方面魯軍之敗退、與京漢線方面南軍之猛擊、似皆使北軍漸陷不利、其關于此兩路戰況及豫西方面戰況並其將來、據某軍事消息家所談如次

△津浦方面　魯軍刻移總司令部于徐州將由張宗昌親自督戰、但其守備線在宿州與固鎭之間、南軍已陸續渡淮河、確將蚌埠佔領兩三日內、似將在蚌埠方面增加兵力、而以南宿州附近爲中心實行一大決戰、惟茲可注意者、爲在淮安之孫（傳芳）軍向背之如何、耳孫軍先鋒在寶應、總數據稱有五萬、此項大軍若果由泗水方面轟擊南軍側面、則南軍勢將一敗塗地、然若孫軍態度消極、則魯軍在士氣關係上、早已無能爲矣、或必須放棄徐州、亦未可知、惟又據一消息云、張宗昌刻已預定倘有不利、則以韓莊爲第一退却守備線、總之兩三日內、兩軍必將以南宿州爲中心、而爲決死之大會戰云

△京漢方面　在該方面之奉軍、已自兩三日前、轉取攻勢、但其結果如何、尙無報告、茲合各項情報觀之、奉軍乃在許昌之南、與南軍對峙、在該方面之南軍、果進至如何地點、又其如何策戰今尙不明、然奉軍既舉全力施行總攻擊、則預計日內當有消息到來云

△豫西方面　據消息云、奉軍第八軍萬福麟軍、刻已連至鞏縣、已設之陣地、預防西北國民軍之來襲、在該方面之西北國民軍、爲方振武指揮下之軍師、預計將來自不免有相當苦戰、再馮玉祥亦擬躍馬潼關、親自督戰是以奉軍苟不力爲防範則難免有潰敗之虞

△綜合的觀察　北軍在津浦線京漢線及豫西三方面、必將有一場苦戰、乃極明瞭之事實十而南軍方面亦殊有困難之點、蓋北軍之不安、在豫西之防務如何、及孫傳芳之向背如何、因之在京漢線方面之奉軍及津浦線方面之魯軍、頗受其不少之牽制、然同時南軍亦頗有大同小異不安之感、在京漢線方面之唐生智軍、對於將迫進武漢之楊森夏斗寅等反赤軍之活動如何、背后時受其迫脅、又在津浦線方面之南軍、後方增援極爲不易、例如南軍苟在京漢津浦兩方面獲得大勝、恐亦難一氣直搗北京附近故必先以佔領徐州及鄭州爲一段落、乃極明瞭者也茲以南軍論、欲去後方不安之感除以休養兵力後再行北進外、我無他策、又以北軍論、必須將京漢津浦兩方面而利用隴海路以連絡之、決不可採單獨行動、蓋有並行南進之必要也、如此則豫西方面以極少數軍隊當之、亦非決不可能之事、總兩方面戰況、已屆將告一段落之決戰期、至南北兩軍究歸孰勝、此頗可注目者也云

李鳴鐘亦贊成反對共產

杭州通訊、西北國民軍第六軍軍長李鳴鐘氏、自去年六月間、由莫斯科返國南下、進行蔣馮合作事宜、業已經年、比因便道來杭遊覽西湖勝蹟、記者爰於二十六晚趨其寓次、探詢西北方面最近軍事狀況、李氏見答如次「記者問」閣下來杭負有特種任務否、「李氏答」並無特種任務、因予久慕西湖勝景、第阻我務、迄未償願、此次道出上海、故乘便來杭一遊、約一星期即當返寧、「問」此次西北軍出師計劃可否見告、「答」共分四路、第一路由興安經白河向鄂西進、第二路由紫荊關武關向南陽進、與樊醒民部聯絡第三路由潼關向豫西進、第四路由五原向察綏進、將來會師地點常在北京「問」現在馮總司令統治之下、共有兵力若干「答」馮總司令自帶之第一軍、約十萬于右任之第二軍三萬、方振武之第五軍約一萬餘、又甘陝兩省本地軍隊約四五萬、統計總數、當在二十萬以上、至弓富魁之第六軍、因紀律不佳、業已解散「問」待此間黨軍將奉魯軍驅至黃河北岸以後、西北軍有無繼續肅清之能力「答」打倒軍閥的責任、我們總是共負的、似無分界之必要、待軍閥完全打倒之日、即我國民革命軍北伐完了之時「問」外傳西北軍一部分與共黨聯合、有是事乎「答」軍隊是沒有的、祇有少數政治人員、與共黨提攜、初因此間與西北方面消息阻滯、故淸黨工作、尙未進行、但現在任派員去辦、而此種共黨分子之來源、係去年廣東政府派去的、「問」奉軍最近狀況何如、「答」據新自北京來人謂、刻下北京駐軍祇有五千、大部隊伍都在魯豫境內、苟閻百川能出兵正定即可置彼死地、又北京財政之窮困、已達極點、張作霖曾將北京城磚折賣、「每塊一角」以充軍費而閣議停頓已久、潰裂現象、已完全暴露、語激都、透旋即興辭而去

時評
晉省竟成南北之重心（知非）

◇閻錫山之爲人、性情圓滑、所謂八面玲瓏者也、坐鎭山西、素以保境安民爲招牌、前數年來、逼地干戈、無一片寧靖土、彼獨將招牌高掛、卒能使閭閻安堵、雞犬不驚、仰望晉閻治理者、咸目之爲模範省、無不思取法焉、客歲南口戰爭、業經陷於漩渦中、旋又自拔而出、復作壁上之觀瞻懸崖勒馬、看風轉舵、閻氏之黠、誠不可及矣

◇奉軍攻河南、進取何等順利、直魯軍下江南、聲勢何等雄壯、晉閻處之、一若隔岸觀火、漠不關心、而在奉天方面、後顧之憂、無時或已、實因晉閻閻胡蘆中、不知所賣何藥、故不得不加以防範耳、彼不識個中情形者、鮮不謂奉張過慮、然以晉省今日高懸青天白日之旗幟、及閻氏爲南北安協之重心觀之、可以知其居心矣

◇夫晉閻此際、默々之中、唯蔣介石馬首是瞻、對於奉方、因有前此之聯絡、但能以言辭解爭、不肯棄好尋仇、相見於壃場之下、亦屬實情、使南北兩首領、果有誠心言和、不雜私意、閻氏出[illegible]事、未必不能成功也

警世小說　海底骷髏（四十）（李遜梅著）

第一回　翻醋波激怒偏房窈　挾險心拐走掌中妾

其品行不問可知、身材很窈窕走起路來一步三搖、騷氣透出皮骨之外、她的第五叔父、今年二十九歲總比他長了十齡、現在本地學校委充理化教員、人物很漂亮、專喜講自由濫愛、文明人妙想天開、居然和嫡親的侄女陶素花濫愛起來、一家人定幽會極其方便、未免作出才子佳人之事、常言說、好事不出門、惡事行千里、醜聲播的不可聞、陶老百很是着慌、便大托媒人、好快々打發女兒出門子、好借着一椿遮掩百醜、天作之合、居然被吳家訂妥、定於秋後吉期、實行過門、這日、吳家懸紅結彩、大吹大打熱鬧無比、眞個衣冠滿座、客去人來、諸女眷皆誇新人貌美、十分喩揚、新郎吳繼業年紀幼小、尙不很明白夫妻大道、此時活似傀儡、任着人牽繩左右、忙碌一日、挨到圓房、人客盡散、小鴛鴦共宿一牀、新娘素花、嫌新郎年幼無知、如沒事人一般、香甜々的睡到天亮、次日又參拜翁姑小心婦職、三日入廚、種々俗禮一々經過、又到回門之期、新夫婦同到坤宅、素花的叔父、陰懷醋妒、兩顆眼睛像流星、緊々釘住侄女、這日夜晚、摸索到侄女牀邊、附耳大說情話、喁々不可細辯、新婦再回婆家、漸有些不安於室、又是懸念情叔、又嫌夫君太幼、鎭日價春思擠旋、嬾睡嬾起的、吳簡卿神經很敏、已知兒婦非端正人物、便有意乘機間鼎、效法亡父祖傳的衣鉢、上新台經歷一番、豈不可償素願、況自蕙君逝後、心情不佳、久未飽嘗眞正溫柔滋味矣、主意定妥、便不時的向媳婦打無線電、每或用游詞挑逗、素花又似明白、又似不明白、也不惱也不歡喜、反令老翁摸不透他的心懷、最後的一條計、便將兒子支開、打發他回鄉一次、以找吳勇算賬租作題目、繼業領命而去、自有櫃上同伴護送、繼業走後、閃下素花一個人、獨臥香閨、春思蕩漾、消夜睡下、連屋門都未曾閉、輾轉在枕上、恍々惚々、似夢非夢、聽外面方交三更、忽然有人推門挨進一個人來、揭開帳子來看、素花大吃一驚、定神細看是誰時那人早已熄了燈火、黑暗々的撲上牀來、逕猴在自己身上、素花着急闘道是誰、那人答說是我、快從了罷、自有好處……素花細聽聲音、總知是公公、剛來惠顧、想起白晝情事、公公曾裝做向床上拾東西、却偷摸我的脚、我心中很是生氣、又不好意思發作、這老東西要做禽獸、眞來作這滅倫敗理的事了、我此時眞個少了主意、是叫賊不從呢、還是裝啞依從了呢、看公公四十幾歲的年紀、白淨々面皮、黑密々鬍鬚、樣子很是老來俏、比儂的親父漂亮的多、大概也是個情種……慾的關頭、相隔纔一層薄紙、怎禁得再三躊躇、執迷不返呢、貞淫成敗之分別、立竿見影、是絲毫瞞不得人的、此時的陶素花、一片邪腸、亂盤念頭、在此遲々挨延的工夫、吳簡卿怎能忍能忍耐、早知賢良兒媳、是已默契、諒無別的問題差枝、則尙有什麼可顧慮的、只因這一來有分教

倫常潰亂成禽獸　家室紛爭啓禍殃

素花能否順從、請看下回分解

第三回　惡家庭仇讐王骨肉　黑心肝淫媳弑姑章

以章氏的本心、早些給兒子娶媳婦、添人進口、本是快樂事情、所以很高興的張羅着、及至娶得過門、却又大失所望、見媳婦性質浮夸、舉動乖張、看來也是個辣毒蟲、決不能受得約束、一旦面先有三分不樂意、及待一月以後、又聞着媳婦的種々醜德、那怎不十分後悔、暗恨瞎子算法不精、就算不出她是餵養漢精來、我算上你的老當了、但生米已成熟飯、家醜不可外揚、只得忍臊在心、這個虧吃得不小

婦女血枯經閉

△經血爲妊娠之要素。
△故血旺經調者容易得胎。
△血枯經閉者難望育。

血枯症之初期病狀、胃呆便閉、腹脹腰痠、面黃無力、經水始則或前或後、滴點而來、繼則停閉不通、此係血海乾枯之故、終必變成乾血癆、生育絕望矣

百齡機　爲促進新陳代謝之補血良劑　並有健脾胃、調營衞、强筋骨、通補人身諸虛百損之特殊功效、凡停經不孕之婦女、服百齡機一二月便能旺血通經、健脾胃繁殖卵子、和暖子宮、得得胎生子、可操左券矣

（百齡機價目）（均按現大洋計算）
小瓶一元　每打十元
大瓶二元　每打廿元

東三省　總發行所　奉天大西邊門外　**九福公司**
大連分銷處　華泰西藥房　西崗廣生堂
哈爾濱分銷處　泰華西藥商行
各埠藥房均有出售

請看廣告
全球的皮膚保健藥「孟索樂達母膏」

本藥膏係美國紐約州罷發樓市孟索樂達母公司發製本公司創業以來有四十餘年積研究經驗現今於全球當是皮膚採藥中之白眉若此藥常備各家庭日常生活上其益其便必可有偷大證者矣

效能及用法

一、跌打損傷、挫傷、切傷、湯火灼傷、抹之即効
二、頭痛、頭暈、頭迷、神經病、痲疹、痲木、感冒頭痛、毒前額及偏頭揉擦
三、凍瘡、皮膚皺裂、唇裂、鵝掌風、赤風、疣疸、等抹之有効
四、無論男婦老幼耳內腫瘍鼻內潰爛剌痛如鏽膿水時流或久不乾等瘡每晚上裡抹之奏効如神
五、濕疹、乾癬、金錢癬、疥癬、癢疹、遍身瘙癢、汗癬、濕癬、魚鱗癬、牛皮癬咬、禿瘡、等先洗淨患處然後揉之
六、毒蟲咬傷、刺毒草傷、抹擦上此藥即治痒疼消毒、若有大先以重曹藥水洗淨然后揉抹之
七、內外痔瘡、肛門奇癢、腫痩難忍肛門邊露肉如球時流膿血等、留意便後擦淨肛部然後抹之尤効
八、諸般風濕風血凝筋骨疼痛無論男女老幼頭項手脚肩背腰腸等處感受風寒濕氣以致筋肉疼痛揉擦患處邪氣消散其痛自止
九、纏脚脈腫疼痛、脚氣癢疼、小兒爛股、病者臥床潰爛、如剝皮俱用此藥
十、牙齒疼痛無論風熱邪火蟲牙等臨用時先淨棉花作小球醮此藥塞痛處或揉擦外部立止劇疼
十一、刮鬍、剃耳、然後摘豆粒大此藥先抹擦後乾拭不受刀毒細菌力大
十二、面泡、雀斑、頭風、白屑、小兒胎毒瘡等
十三、夏日汗斑、發癢子、暗瘡等、又浮水後等揉擦最妙
其外尙有皮膚病或筋骨痳木用抹擦這藥沒有無效蓋前時未曾有之靈藥也

美國紐約州罷發樓市奶牙街喇街　**孟索樂達母公司**
孟索樂達母滿洲代理店　**福音洋行**
本店大連市紀伊町三一　電話三八一二番
各埠華商藥房均有代售處

聲明營業廣告

敬啓者鄙人在大連市西崗街二五六番地（大衙門西邊路北）建築樓房數間向南門面開設慶昇號今已數年多蒙諸君惠顧不勝感激之至今又在門市北部怡順成油坊後身設立大倉庫一處週圍板帳向西大門專辦各種雜穀米面飼養家畜雜糧豆粕粉肥料大麻子粕舖炕白蓆苫蓆生熟古鐵爛炭麻袋谷糠棉布紅土缸罈各種新篙桿鐵板園籬底設立萬春苗圃多年經明師專時種山定子砧木苗又另接妥各種苹果苗桃苗梨苗櫻桃苗美粧香葡萄苗出賣以上各種果苗成績良好高管保足五六尺以上與買主栽植與山東此地水土冷熱最能相宜結果皮色鮮美口味清香較外埠運來之果苗勝强數倍衆長的十分茂盛又兼辦有害果樹蟲酸精液吸果樹過燐酸肥料剪樹枝用剪子果樹噴筒所用炭酸鍊子俱全如有購者請至敝號或敝園接洽無任歡迎至於以上如栽植培養方法不明或害蟲酸精液及吸果樹過燐酸肥料使用方法不明者以及果樹園內等一切有不明者望祈親臨敝號或敝園敝人必詳細指導不悞恐未週知特此聲明

大連市西崗街二五六番地（西崗子大衙門西邊路北）
大連管內樂家屯會廟嶺前屯　李廟嶺前一番戶ノ一
長電話五八五六番

慶昇號
萬春果苗園
主人孫文慶

華文打字機

△△一分鐘可以打五十個字▼▼
△△一架機器能代三名書記▼▼

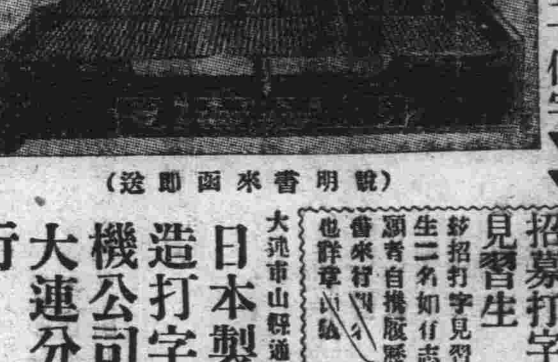

（說明書來函即送）

日本製造打字機公司大連分行
大連市山縣通
電話長四七一番

招募打字見習生
招打字見習生二名如有志願者自携履歷書來行面議

吉長行車　下行　上行　口線

大阪商船定期行輪

●開往門司神戶大阪（每日午前十時出帆）
▲香港丸　六月十四日
▲亞米利加丸　六月七日
▲貝加爾丸　六月十一日
▲哈爾濱丸　六月四日
●開往上海福州基隆高雄
▲長沙丸　六月九日午後三時
▲盛京丸　七月二日
▲福建丸　六月廿一日
●開往朝鮮長崎鹿兒島
▲大智丸　六月十二日
●開往廣東青島上海香港
▲貴州丸　六月日
大連市山縣通
大阪商船株式會社大連支店
電話四一三七番

◎日清汽船出帆

●開往上海青島
▲華山丸　六月十三日
▲唐山丸　六月日
日清汽船代理店
大阪商船株式會社大連支店

日本郵船定期行輪

●開往歐州
▲德邦丸　六月七日李浦
▲對馬丸　六月九日漢堡
●開往北米
▲高岡丸　七月七日
▲常磐丸　六月卅日

◎近海郵船大連出帆

●開往橫濱神戶
▲相模丸　六月九日
▲高砂丸　六月十五日
▲竹島丸　六月廿九日
●開往天津
▲淡路丸　六月十二日
▲竹島丸　六月廿一日
●開往長崎神戶大阪橫濱
▲高砂丸　六月七日
▲淡路丸　六月十日

◎朝鮮郵船大連出帆

●開往威海衛青島仁川
▲會寧丸　六月十日
●開往朝鮮長崎鹿兒島
▲羅南丸　六月廿三日
以上各船因天氣及其他事宜時行改期
大連市山縣通
朝鮮郵船株式會社代理店
近海郵船株式會社代理店
日本郵船株式會社大連出張所
電話　三七三九番

輪船定期出帆

▲興順號　定期登州府龍口　一二等客室寬闊潔靜　四日開往一次
▲和順丸　六月五日龍口
▲膠東丸　六月十日欒家口
▲大安丸　六月七日青島
▲第二大安丸
▲紅海丸　六月十六日樺大
宮崎商會謹啓
電話　五九二五
賬房　五二一五番

政記公司定期行輪

▲有利號　六月八日龍口
▲成利號　六月八日上海
▲永利號　六月八日芝罘
▲純利號　六月十一日上海
政記輪船股份有限公司
電話　四一四一

大連汽船定期行輪

●開往芝罘青島上海滿鐵航路船
▲神丸　六月十七日前十一點鐘
▲大連丸　六月十四日同
▲榊丸　六月八日同
●開往天津
▲通濟丸　六月十三日後二時
▲天津丸　六月十日後四時
▲天潮丸　六月八日前拾時
●開往香港
▲第一東洋丸　六月十五日
▲英順丸　六月十日
▲六興盛丸　六月十二日
▲煙台丸　六月七日
●開往龍口登州府
▲興順丸　六月十日
▲龍平丸　六月九日後六時
●開往安東
▲濟通丸　六月十日后三時
大連汽船株式會社
賬房電話七二七五番

本社電話

接洽廣告　四〇三四番
編輯事項　七五一三番
本埠訂報　四〇四二番

晨興如何

閣下今晨興起如何、否清健爽適、或覺困倦疲乏、精神萎頓、惱怒不舒、日間從公常覺辛苦非凡、閣下如晨興即覺昏迷不舒、困憊呵欠、實因肝經失調、胆汁不和之故也、此乃必然之危險、允宜服用紅色清導丸以治之、其功效乃是微利平肝、立即使肝經和平、腸胃安舒矣、東三省吉林省城二江會館董事梅種因先生來函云、鄙人操勞過甚、每易肝火上升、常患頭痛目眩、時愈時發、幸試服紅色清導丸、果奏奇效、不特個人治愈、即諸兒女輩及戚友中有患腸胃積滯之致生他病者、如法服之、亦同一功效、誠清導之妙劑、海上之靈丹也、清導丸凡經售西藥者均有出售、或直向上海江西路六十號韋廉士醫生藥局函購、每一瓶大洋六角、每六瓶大洋三元、郵力在內

◎可惜

科學昌明、萬物維新、說不盡人生享用、然因患腎病而致精神不濟、不能享受此種幸福者、比比皆是、試觀彼腰曲背駝者、未及壯年早現衰老之狀、雖有無限幸福、無能享用、豈不可惜

◎原由

俗稱腰子、即醫界所謂腎、腎為命根、腎病乃百病之源、關係人生苦樂至大、彼視生活若苦事不能享受人生充分樂趣者、即腎部有病之故、如能腎部健旺、則百病不侵、縱或偶染他病、體內抵抗力充足、不為所擾、故欲享人生幸福者必先補腎

◎可喜

然補腎有相當藥品、欲求真且實效而藥力直達腎部者洵非易事、可喜者有第威德補腎丸在、功能統治一切腎病及由腎病而起之病症無論久病新病、均能治愈男女老幼可獲同樣效益、欲免腎病之惡結果、而享人生充分樂趣者、其速購服之

第威德補腎丸專治　腰酸　背痛　風濕　骨痛　骨節　筋骨　疼痛　便濁　遺精　以及膀胱便弱症等

東三省總經理營口源來盛

試服券
啓者奉上　貴公司試服券一紙附郵票十分請即專寄第威德補腎丸樣品一份寄至
省　縣　鎮　街　號　君收　三二

洋紙批發

專辦東西洋各種模造紙、印刷紙、新聞用紙、黃白洋毛邊紙、有光紙、畫圖紙、表古紙、色臘光紙、燭包紙、紅黃板紙、棉紙、行單用紙、一概發售

監部通百十二番地　電話長七三八八番　天德信大連支店

旅客注意

大連市常盤町
聚蚨棧
電話五六九八番

本棧現將房屋重加修飾人員力行整理男女異室招待殷勤代理車船客票報關完稅遠近紳商請祈駕臨

天成號綢緞布疋發行

維持信用廉價劃一　以謝往日之雅意　更望倍舊的惠顧　是所至盼

大連市本店浪速町二丁目電話六七五六番　支店小崗子平和街電話六〇五八番　本主人謹啓

西德泰綢緞呢絨店

大連市監部通
百貨俱全　批發部長電話八五九四番
定價劃一　零售部長電話六四五九番
一町目七十七番地

袁製痛瘋骨痛露

功能去風化濕舒筋活血
主治　骨節痠痛　四肢瘋癱　肩背腰痛　寒濕凝筋　渾身酸楚　半身不遂
每瓶大洋六角

袁製解毒止痛露

功能清血解毒止痛生肌
主治　惡毒瘡瘍　小便破腫　婦女毒瘡　梅毒串骨　口鼻潰爛　無名毒瘡
每瓶大洋七角

總發行所上海西新橋北濟華堂藥房　謹防假冒務請認明金鷄商標

分銷處　大連　宏濟街德興藥房　監部通華泰藥房　千代田町衛生藥房　奧町華西藥房　營口　東一道街德發長號　東大街華權東號　太平康里街義順成號　各埠藥房均有分售函購亦可

請看信用昭著諸所便利之旅館

大連　中華本棧　主人張炎町
青島　中華棧　主人張炎町　經理姜品一
營口　中華棧　電話九四九　主人張炎町
哈爾濱　中華棧　電話四三八五　主人張炎町
長春　義昌公司　經理李會雲

本棧內設西式客室應酬週到無須贅述兼設有運輸部轉運貨物代辦客事
▲本棧電話五七四四　▲電話四二〇〇運輸部電話七九七一

新到德國六〇六

花柳病聖藥
內外科、花柳科、小兒科、產婦科、晝夜診察、病室完備入院隨意
大連市奧町龍口銀行舊地址　電話八五一〇番
普愛醫院　院長陳英

連陞棧廣告

本棧此番開辦與前大不相同因為擴充營業起見特租妥浪速町三丁目大樓壹處通共百有餘間寬濶潔淨熱鬧非常男客女眷各有分室迎送週到方便諸食貴客駕臨一試便知不謬也

大連市浪速町　電話七四六〇番　本棧主人謹啓

北京名相大家劉懶佛來連

有欲知前途命運吉凶象者請每日午後移玉大連市奧町東順棧卅九號接洽欲知詳細請看關東報

旅客注意

大連　長春　哈濱
裕長棧
電話六三五二番　長春電話九一四番

本棧現將房屋重加修飾人員力行整頓男女異室招待殷勤代理車船客票報關完稅遠近紳商請祈駕臨

請用雙妹老牌優美中國化粧妙品

總發行　大連監部通　長電話八二八一番

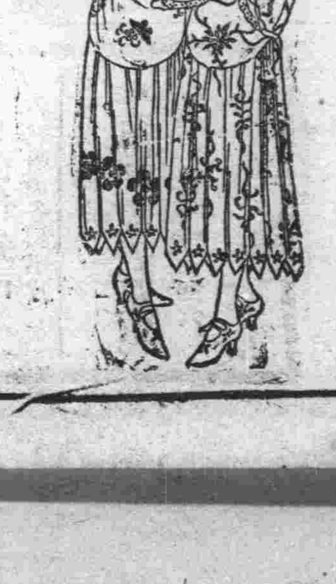

雙妹老牌花露水
大號四毛三分　二號二毛七分　三號一毛六分　四號一毛一分

雙妹老牌生髮油
大號五毛四分　二號三毛二分　三號二毛二分　四號一毛一分

雙妹老牌爽身粉
每鐵盒　五毛四分

銀両聲明廣告

啟者本公司所分設南北省及外埠之各技行均無權以本公司名義在外賒取貨物揭借款項及與銀行銀號或錢莊立摺以銀両往來等事因各技行所有應沽之貨物統由香港總行供給而技行日用所需亦俱發現款交易之故也至於揭借款項之簽押權祇有總行之馮君福田馮君偉成梁君應權三位執行而已否則一概無效行所有之圖章不過係收貨計技收貨項滙款收貨項担保銀信及蓋發貨單所用而已實向來不設揭借銀両之圖章也倘有以銀両輕信各技行無論其經手人為該行之司事或平常夥伴俱屬個人之私交易概與本公司無涉緣以本公司名義或蓋該技行圖章之單揭借或担保等件均作無效遠有各埠之平常代理或總代理尤非本公司資本所做之生意如有與人銀両轇轕則與本公司更無關繫焉先此登報聲明以免後論

香港廣生行有限公司總行啟

登列價俱係大洋小洋照市伸算

大連　廣生行啓

本線 着發 (北行)

奉天

各團體代表議決電請 張總司令速回奉
並由商會通知各商戰事詳情 安國軍撤退並非戰敗

奉天省城各團體以外間謠傳張總司逃出北京前方戰事不利於昨已會得前方之電訊張總司令以固守京津一帶以保境安民爲宗旨於昨五日在總商會開會與到會者有馮議長李教會長龐農務會長均十餘人開會問所議者一方面電請總司令回奉二由商務會傳知各商號戰事之詳情固守安民非戰退而自退守等項於下午三時始行散會(健)

報告豫南戰況 張韓兩軍長來電

省城各團體各機關頃接張學良韓麟春二軍長之電呈安國軍總司令報告豫南戰況原電錄之於下(銜略)茲據孟廟胡軍長電話報稱敵軍前鋒三旅於二十七日拂曉迫我郾城防線旋在小台莊接觸我軍全線猛擊職調小商橋第五旅援應沿鐵路積極出動戰事極爲激烈上午十時歸村發現敵軍我方形勢突轉緊張敵軍前鋒先後衝入凡三次均經各部兵士奮勇擊退是日敵之精銳一部夤夜猛烈衝攻職部督率各路迎拒一面電遣騎兵六旅迂迴双泊五濡營拊敵後路我軍鐵甲車隊長陶堯章並指揮決死隊乘鐵甲車出發與敵激戰歷四小時敵勢始漸不支紛紛向西平潰退我軍遂將所失要隘奪復除已飭令部屬嚴密防守外務乞調撥援軍以利戎機等語謹此電呈伏維鑒察張學良韓麟春叩艷印 健

官銀號派員 在哈購買現洋

東三省官銀號總辦彭相亭因鑒於省城奉票日落現洋價格日騰茲爲平定金融計特行派員前往黑龍江哈爾濱等處購買現洋五十萬元不日卽能運奉以備維特金融之用想省城有此等鉅欵之接濟而奉票價格定能提高云(健)

實業廳條陳 安民開墾辦法

奉天實業廳張仙舫廳長久有移民開墾之意惟因限於經濟事未果行茲查直魯難民來奉者日衆亟宜乘此良機實行撥地開墾以資安押難民已擬具辦法若干條呈請省當局懇核施行其中最要之數項則爲請先撥款一千萬元作爲安民之費令東邊內外各縣以及去黑沿邊各荒查明可耕之地無有若干聽難民携帶家眷者每人撥給荒地五十畝每人發給墊款二百元收成後再行歸還至於省價則分三年後納等情聞該廳長已分別呈咨各機關吉黑二省查核見覆以憑核辦云(健)

商埠警察局 調查各國僑民

商埠警察局張品三局長以該處於租界地底連各國之僑民雜居於地面者實爲不尠於昨特令各分局隨時調查茲聞其該界內計英國廿七人法國十二人德國五八美國十八人日本九百七十八人韓國二千三百七十五人俄國二百七十二人土耳其十四人瑞士七人意大利五人西班牙三人荷蘭四人云(健)

省長整飭吏治 令道尹考核優劣

省署莫柳忱省長以各縣之吏治本前當接任省長之時曾派考查吏綜核名實信賞必罰之意嚴加整飭治委員多名分往各縣詳加調查現在爲期又一年有餘究竟各縣知事辦理各種行政成績如何有無貪贓枉法非實行考核不足以資澄肅而定去留特令催各道尹查照成案速行考核具報以憑彙核其令文如下爲政之道得人爲先澄肅官方考核尤重前經通令各道尹每屆年終將所屬各縣知事從嚴考核臚舉事實出具考語呈報核辦並規定按年循例舉行在案茲查十五年分考核知事之案迄未據報亟應重申前令通飭遵辦以重吏治除分令外合令該道尹迅即遵照成案尅日辦理具報以憑彙核此令(健)

處令調查私有槍械

全省警務處長兼保甲總辦陳奉璋前已通飭各縣調查地方私有槍械在案茲聞該處長以各縣胡匪四起其槍械由何處購買必有暗中通匪於昨五日特重申前令飭各縣警察所凡未造送槍械調查表者迅即造送表之內容分爲八項誌之如下

一、槍主之姓名住址
二、槍主之職業年齡及其資產
三、槍之名稱係保護資產本身
四、某年某月買自何人手有無介紹人
五、附帶子彈若干粒
六、已否燒印領有槍證
七、買槍之保人及介紹人均親自畫押
八、嗣後如有買槍無論護家護身均須呈報該管警所備案云(健)

京奉鐵路局請令 各縣保護橋樑

奉天省署頃據京奉鐵路局常槐蔭局長之請求分令各縣保護該路之橋樑現查京奉沿路橋樑之釘路時常被人偷盜於交通上屢次發生障礙且恐出意外危險爲事先防範免至臨岸勒索等情到署查鐵路爲交通之要點臨村各處偷盜釘鐵實屬痛恨不但有礙路政而防乘客之遑險仰各臨縣知事隨時派警嚴查通傳臨近之鄉民嚴加保護如有違犯者查出必嚴加懲辦云(健)

強盜執行死刑規定

奉省各縣對於各盜犯之判決須由該管道尹呈轉省公署經省署審定後令道轉行該縣方得執行死刑莫代省長以此種辦法展轉遷延殊費時日現已規定辦法凡各縣審實之盜犯可逕呈奉天省署以期捷便以免遷延云 健

公賣局派員查牌照

奉天煙酒公賣局段芝清局長刻以春季更換煙酒牌照之期已逾限多日仍恐有奸商偷漏之弊對於稅收大有防礙於月之三日特派該局調查員四名分往各關城內抽查而杜弊竇云(健)

市所取締淫詞

奉天市政公所李法權市長對於市風加整頓關於淫褻詞曲影戲及有傷風化之書籍迭經禁止佈告演唱售買在案乃近查市內影戲園說書場書肆恪遵公令者固有之而私售私唱者仍復不少殊屬非是痛恨已極茲特重申令禁如敢故違者定行嚴加懲罰不貸云(健)

攔路雞姦帶署懲處

省城內鼓樓南石頭市胡同茶社鴻泰軒者日昨晚間九時許有附近所住之輕薄少年鍾鳴海赴該社內飲茶至十時許該少年即附錢而去適有某甲尾隨之至大西門裡半尾胡同之時某甲即將鍾鳴海按於地下強行雞姦正在交鋒之際適巡邏警察趕到當將該被姦鍾鳴海及某甲一並帶署懲處云(健)

實業廳令報告海產

奉天實業廳張仙舫廳長以沿海一帶海產頗豐亟宜令其呈報以觀成績而便提倡乃於月之四日特通令沿海各縣關於境內海產物品分類詳加調查其產額種類銷路收入等項造具清冊送廳以便通知各縣銷售而重國產以資暢銷云(健)

各縣呈報荒地

奉天省長公署莫柳忱省長以前因魯省難民紛紛來奉該省長以各縣之未開之荒地尚有若干茲令各縣詳加調查呈報以便按置難民在案茲閱報呈各縣如下双山縣六十二萬畝洮安九十八萬畝臨榆一百二十三萬畝懷德二千畝法庫二十一萬畝突泉七十二畝々安廣一百二十一萬三千畝開通一百三十八萬三千五百畝鎮東二百萬〇三千五百畝其餘各縣尚在調查中云(健)

東豐學生來省參觀

東豐省立第五師範學校暑校長以該校第六級生時屆暑假畢業行將擔任教職爲增進各生閱歷而廣見識起見故於月之四日雖領全校學生四十名赴省參觀下榻於亞東賓館參觀省立各小學及女師女工各校約於十餘日參畢即能返校云

王局長通告煙店 嚴防冒名詐財

沈陽縣禁煙總局王蘭湘局長爲保護煙店安全免受意外敲詐起見特於月之四日發出通告略謂時局不靜地方多難恐有不宵之徒假本局名義任意擅驅煙店不查難免不受其恩弄殊於名譽攸關茲特通告各局外之人藉端敲詐務必抓獲送局或指名告發本局長自能依法處治決不姑寬等語云 健

禁煙局之興衰

自瀋陽縣禁煙局成立以來一般投機商人呈請設立禁煙藥店者甚多市區計之不下四十處惟當誤解禁煙之眞締開燈供客風靡一時參煙局以其違背條例乃下令禁止因之各藥店則不能支持迨夫今日已荒閉者三十餘家碩果僅存者祗七八處而已興衰無常可慨也夫(健)

教育會又添購圖書

省教育會李夢興會長對於該會之圖書館極謀擴充不遺餘力增添設各種之書籍以資各界人士觀覽增廣見聞茲聞該會長特向上海商務印書館訂購新出版之政治經濟改革社會學等三四十種不日即能由上海寄到云(健)

教育廳購到新農具

教育廳長祁公亮甚查農科中學不久建築完竣於試驗一事尤當重視是以祁氏曾令各縣選送穀種在案茲以試驗場內所用農具亟宜派員購買以資利用特派委胡宗喜由安東購到電犂兩架播種器數件運奉以備應用云(健)

漁業局經費准增加

營口漁業局兩船保局護白廣都局長以該局新公經費等爲數均照上年之預算時屆錢法毛荒物價騰貴之際各機關業經按原訂部算改發三六大洋在案惟本局現仍未奉到此項命令未得增加故該局白局長特向省署呈請援照爲例將薪公經費按原訂預算改爲三六大洋以資維特而期一律茲聞省署已准予所請於昨五日已令財政署查照備存云(健)

營口

馬龍圖誣良爲盜
毆無辜大施虎狼威 警察天職乎抑商民該死耶

本埠第一警察署第三分署通惠門巡官馬龍圖本流氓之徒因夤緣警廳某要人得膺斯職到差之後除拆棺椿油敲竹扛外即以私賣印花暨賭抽頭飛帖打網包庇娼窰爲其本務致頗爲地方人民所不齒前有該管轄境界中茶園迤西路北之破亂攤福盛利執事唐潤因在富安里土娼全樂堂妓女金喜處茶敘偶因細故與妓口角妓竟使其姘夫某丘八將唐痛毆一方拼報告該署彼護花鈴馬龍圖聞訊後當帶同警察數名馳往援助比至竟不問皂白將唐痛毆畢復帶至署內打籐杖皮鞭刑具即備其慘酷苛暴無異匪人唐亦倔強雖身無完膚仍竊詰致罪之由并言非提起訴訟不可馬以孫欲呈控乃施其先發制人之術由誘妓女揑謂唐搶去彼之一錢八分重金戒指一枚先在法廳呈控復因無法送案乃邀出鄰右詭詞說恩釋唐被釋後遂逕往法廳據情呈控經法廳將兩造人犯傳訊以唐雖有傷可證然事涉警察未便苛求當爲却下距該巡官懷恨在心於夜半率警赴福盛利破門而入又將唐某痛毆竟至昏厥不醒復追令立時出境移唐以苛究難雪營業被停信益難解當四出搜羅馬之劣跡當被偵得馬之家中每召集娼妓坑徊鴉片薛欽齋等在家設賭抽頭及命其部下警察林某在南大院各小飯店強賒飯賬及向昇平茶園明記馬車行悅來木局各洋貨攤床抑借錢鈔并向娼窰收取補助費等數端業經就呈文擬二次提起訴訟按新刑律第一百四十四條所規定凡行政司法官員於執行職務時對被告人嫌疑人或關係人有強暴凌虐之行爲者處三等至五等有期徒刑因而至人死傷者援用傷害罪各條依二十三條處斷之該馬巡官吊打商人有傷可憑似已犯有此項之規定自應受第一百五十條之規定褫奪公權併免現職第一百八十二條意圖他人受刑事處分懲戒處分而爲虛僞之告訴告發報告者處二等至四等有期徒刑該巡官誣唐行搶似已犯有此項亦當受定之制裁第二百七十七條以賭博爲常業者處三等至五等有期徒刑第二百七十八條聚衆開設賭場以營利者處三等至五等有期徒刑併科五百元以下罰金該巡官特勢設賭日以夜繼似併犯二則亦宜受相當懲處至其飛帖打網私賣印花收受賄賂勒索詐取無不律有明條吾不知素重輿情之李廳長對此萬罪叢集之馬巡官應如何處理彼馬巡官將如何以自處謹誌之姑拭目以觇(懲邪)

警察所開夏防會議

沈陽縣警察所庚星伯所長爲佈置夏防計特於月之三日召集各區官長開臨時會議聞其應議之事共五項誌之如下

一、通行大道每日加添崗警注意來往行人
二、各長官輪流出勤如有事故發生各區協同辦理勿分畛域
三、馬警循環赴各區警所查到
四、村舍衖此之處一律設立夜卡
五、取締賭博及無業游民等項(健)

邱庶務員拐欵潛逃

奉天總商會庶務處庶務員邱祥雲者素日行爲不正非要即逛早爲該會同人所洞悉茲聞該庶務以夏節已屆外債甚多無法償還竟於日昨早九時許拐去該會奉大洋五百元並以商會名義由中和茶莊取去茶葉五十斤潛逃無蹤聞該會各董事以事關重要且該庶務係劉仲三之至親日昨已聯名向劉仲三除派人緝拿外並勒令包賠云(健)

學生禁留分髮

縣教育公所姜伯呂所長頃爲革除學生沾染社會不良之習慣養成崇尚儉樸之美風計特於昨日令飭各校謂近查各校學生多有留剪分髮者既屬不雅又不經濟着即一律禁止倘再故違定行重懲不貸云

廳令清理積案

本埠地方審檢廳頃奉高等廳令開案謂司法折獄貴乎神速倘積累歷非但涉訴者有轉訴苦抑亦有負人民之仰望着於令到日起速將積押案件審理清楚勿再玩忽致干未便云該廳奉令後刻正從事着手清理積案云

特區招募學警

察哈爾特別區警務處張舜卿處長現爲整頓警務造就人材計已擬招學警一百名以資訓練而便分配是以特擬該處視察長吳俊陞由察來營實行招募報名處爲埠內小水晶宮裕通棧內聞一般應募者異常踴躍云

海城

中外官商參觀粥場

海城義賑粥鍋場第二日之食粥者達六百十九名因人數過多盛粥八不敷分配辛商會長韓所長徐街長魏所長等親與災民盛飯是日有魯省難民二十餘名過境除飽餐一頓飯兩頓外臨行時徐芳亭街長每人贈予奉洋一元此第二日之大概情形至三日飢民之入場者計八百餘名是日午前九時義賑所長王佐忱招集中日各界同人蒞場參觀並攝以流亡圖以作紀念當時到場日方如滿鐵地方事務長石原清次情郵便局長寺師氏海城驛長神田氏及警部補林周吉華商會長賈博忱評議員劉樂三中國方面除行政公署于科長代表委監督外其餘如教育所長王翕協警察所長徐惠宣商務會長辛子香商會名譽會董張儀卿教育會長蕭雨春及紳士車蘭九魏喜亭魏壽三等一百餘名大家合攝一影以乘永久之紀念云(青)

所長策騎歸來

警甲所長徐惠宣已於月之一日由岫返海整頓所內行政各事宜據徐氏云岫岩胡匪因官軍合操之故匪等已紛々作鳥獸散刻間已逃入鳳境萬山中長趙次璋旬日之內亦可帶隊返防云(青)

巡官陣亡後 監督前往檢驗

有士相林者於九月下旬在營口三石杜溝八人刑訊之下正是在營強搶之眞犯並咬出同夥王相林匪居海城八岔溝該管警察所長派夏巡官帶弟兄十名前往搜捕於上月念九日趕到該處王匪寓於栗子園烏老四家(烏與王匪係親)旋即帶警前往及至先以六人埋伏牆外夏巡官率弟兄三名進屋王相林尙在睡鄉巡官命先將其家屬綑縛正撕扭之際王匪夢中驚醒夏巡官恐其逃遁手發一槍竟未射中匪女王大姐聞槍响急以双手由後邊將夏巡官樓住十匪趁此機會將夏巡官腦下手槍攫去(巡官帶手槍兩顆)認定額角轟然一槍夏巡官洞腦而亡弟兄情急將匪女當場槍殺王匪奪門而逃烏老四亦隨之出方越西院牆時被伏警將即二匪一並擊落牆下當時雖未殞命然只奄々一息事後經村長報告警區轉解縣署姜監督於卅號帶同許檢查員孫檢驗吏前往相驗官匪俱因戰鬥而死除將夏巡官之屍首備棺成殮發往營口外其餘匪屍飭地方村正覓地掩埋施其保女流者因女匪剪髮著男子服又訊匪女王大姐當搏戰時未有知屍體綢衫綵履儼然一時髦畢年當檢驗時方知彼係女兒身云(青)

長春

鎮署委任副官

吉長鎮守使署日文翻譯張名久少年英俊辦事誠謹頗爲鎮使之倚重茲聞該署上尉副官出缺則由副官長馬世昌氏推薦以張名久擢陞上尉副官現已奉委視事云

旅長公畢返防

吉林暫編第一旅旅長趙維楨氏前爲報告某項要公搭乘吉長列車晋省謁見軍署熙參謀長陳述警隊改編情形接洽事訖於日昨下午到長下車後即換乘汽車直去南嶺司令部云

監督假滿回哈

濱江關監督魏少周氏前爲殯葬其夫人請假歸里舉辦一切在原籍稍事勾留於昨日上午七時搭乘滿鐵列車由奉天方面來長下車後暫作休息即換乘上午八點之東鐵列車直去哈爾濱云

軍隊改編待命

吉林省山林警備隊統領裕維楨氏奉令改編爲十五師補充旅督隊來長駐節本埠南嶺擬將聚集部下入手改編事待直轄第二團長李佑之部下到長即可實行編制一俟整頓就緒靜聽上峯指令示遵云

烏珠

連附帶隊剿匪 人票三名全奪回

烏珠河住戶馬興武被匪人設計綁赴南山裏一節曾誌前報惟馬某被綁之後該站駐防第三十六團一營馬營長即派一連孔連附三連劉連附共帶兵三十餘名尾追至蓿窩匪子溝地方與該夥匪相遇双方開槍射擊斃小分因兵力猛勇匪勢不支四散逃竄當將馬興武及其他人票二名以併奪回業於前兩日帶回烏珠河若孔劉二連附之緝捕可稱勤能而馬興武之洪福誠爲不淺矣

開原

吏治調查員已返省

本報前紀吏治調查員趙詞源氏於上星期蒞開實地調查選舉及區村制修道吏治警甲一切事宜皆已調查明白必須返省報告是以於六月一號午前八時許即行返省洪知事尹所長躬親相送云 ヨ

開原分社啓事

逕啓者敝分社差役劉維新原籍熊岳城人於本月四日乘人不備私自竊去同人衣物被褥等並携多欵潛逃無蹤除派人尋訪外特登報聲明望各界諸君注意可也

開原分社長 金滋菴謹具

本社啓事

本報各分社若以現大洋以外錢幣繳欵於本社時按照左開行市

▲今日之行市▼

大洋兌金票 一〇〇·〇〇
大洋兌鈔票 九九·五〇
大洋兌小洋 一二二·〇〇

經理部啓

奉天 多小公司建築部 廣告

本公司由美國及上海天津等處聘到富有經驗建築工程師數員專包辦各省商埠中外各種洋式樓房工程中外紳商學各界諸君倘欲建築精美堅固各種新式樓房或住宅道路橋樑等建築工程祈駕臨或函知本公司以便接洽可也

奉天 多小公司產業部 廣告

本公司爲紳商工學各界購置產業便利起見設置產業一部專承辦買賣本城各省及各商埠不動產事宜自開辦以來委托代辦妥成者甚夥而本公司現在登記各處住宅樓房市房地基以及北滿一帶生熟荒地亦復不少價格特別低產手續十分清楚凡有意買各處產業或出售者請速駕臨或函知本公司以便接洽可也

奉天南市場 多小公司啓 中國電話一八六三號

人工種子

世界日新 科學稱盛於一時 竟有人工的種子方法! 其法云何!

就是新發明的 雄殖靈

乃人工種子的原料!此丸用最新科學方法製造(保腎)(固精)(壯陽)之功!服後精力強壯、生氣勃然、包你一索得男、並治(遺精)(陽萎)等虛症?頃刻之間立見奇效

定價每瓶大洋二元

分售處 東三省各埠藥房 總經理 營口 華孚行

德國到 花柳病聖藥 六〇六

花柳科 痔瘡科 專門

●生殖器機能障害 ●泌尿器科一般 ●肛門外科一般 ●婦人科 ●皮膚科 ●令德根(電氣光線)科

●診察 每日自早起九時晚上八時到 星期祭日下午休診(入院隨意)

大連市岩代町十番地(遊樂館)隣

仁壽堂醫院 電話八五九九番

院長 醫專學士 大塚 協

啓者本院長前同孟天成君開設博愛醫院現已解散另在公議會後設立愛仁醫院特此佈聞

內科 外科 花柳科 產婦科 耳鼻眼喉科 小兒科

愛仁醫院 院長 郭進木 大連市西崗久壽街

在上海開總行之年四拾餘 亨
在各埠設分行已達四拾餘家 得
在大連開辦已有六載之 利

外埠函購價目列后

新到德國夜卡字懷表 每只金一圓六十錢
新到青年學卡字明表 每只金一圓
六號白鋼磁面三針手表 每只金參元
六號黑鋼三針工用手表 每只金參圓五十錢
六號白銀三針活環手表 每只金四圓八十錢
五號白鋼磁面卡字手表 每只金六圓五十錢
六號白銀磁面卡字手表 每只金八圓二十錢
六號夾金花面三針手表 每只金參圓五十錢
六號十年夾金三條樑手表 每只金四圓
五號十年夾金双卡字手表 每只金四圓八十錢
四號黑鋼三針磁面懷表 每只金四圓五十錢
四號白鋼三道樑機懷表 每只金六圓
四號白鋼磁面卡字明表 每只金四圓八十錢
德國磁面木牌小台中 每只金八十錢
德國洋金寶石戒子 每只金八十錢
德國夾金寶石戒子 每只金壹圓
德國洋金寶石耳環 每付金壹圓二十錢
德國全光養目眼鏡 每付金八十錢

寄費每只貳角代金先匯貳成郵票代價九五

代理法商 百代公司 各式唱機各種唱片

大連市監部通 亨得利鐘表眼鏡行 電話四七四六

滿鐵本線列車發着時刻表

(十五年十一月…)(太字は…)

下り(…)

驛		時刻
大連	發	8.10 9.30
沙河口	發	8.18 9.49
周水子	着	8.25 9.49
	發	8.26 9.51
金州	發	8.50 10.27
三十里堡	發	9.21 11.05
瓦房店	發	10.16 12.15
熊岳城	發	11.31 1.50
大石橋	着	12.26 2.58 12.50
	發	12.32 3.10 1.05
湯崗子	發	1.26 4.17 2.46
鞍山	發	1.41 [illegible] 3.18
遼陽	發	2.11 5.20 4.10
蘇家屯	着	2.56 6.19 5.32
	發	2.58 6.22 5.34
渾河	着	3.06 6.32 5.47
	發	3.07 6.34 5.49
奉天	着	3.17 6.45 6.06
	發	3.25 7.00 6.20
鐵嶺	發	4.31 8.41 8.49
開原	着	5.02 9.23 9.50
	發	5.03 9.25 4.05
昌圖	發	5.38 10.09 4.17
四平街	着	6.35 11.29 6.10
	發	6.39 11.35 6.30
公主嶺	着	7.35 12.49
	發	7.39 12.55
范家屯	發	8.12 1.42
長春	着	8.40 2.20

上り(…)

驛		時刻
長春	發	8.10 3.10
范家屯	發	8.43 3.54
公主嶺	着	9.15 4.37
	發	9.19 4.42
四平街	着	10.13 5.53 12.25
	發	10.17 5.59 8.15
昌圖	發	11.18 7.27 10.06
開原	着	11.46 8.06 10.57
	發	11.47 8.09 8.69
鐵嶺	發	12.25 9.00 9.20
奉天	着	1.27 10.35 11.25
	發	1.35 10.50 11.40
渾河	着	1.45 11.02 11.53
	發	1.46 11.03 11.59
蘇家屯	着	1.55 11.15 12.1[illegible]
	發	1.57 11.18 12.13
遼陽	發	2.46 12.28 1.40
鞍山	發	3.1[illegible] 1.0[illegible] 2.2[illegible]
湯崗子	發	3.28 1.20 2.50
大石橋	着	4.1[illegible] 2.3[illegible] 5.0[illegible]
	發	4.2[illegible] 2.4[illegible] 5.3[illegible]
熊岳城	發	5.2[illegible] 8.6[illegible]
瓦房店	發	6.4[illegible] 5.5[illegible]
三十里堡	發	7.3[illegible] 6.[illegible]
金州	發	8.[illegible] 7.[illegible]
周水子	着	8.[illegible] 8.[illegible]
	發	8.[illegible] 8.[illegible]
沙河口	發	8.[illegible] 8.[illegible]
大連	着	8.[illegible] 8.[illegible]

瑣聞

△割肉獻佛奇聞▽

(烏珠河)鐵道住戶有楊青山者年五十餘歲素性純孝信崇神佛前因他父親逾年古稀身染疾病呻吟床榻日久未愈於四月十八日爲廟會之期伊親到南市場東華宮廟將自己右乳下肉用刀割下一塊供獻佛前禱告神靈保佑早日離脫災難後竟不日果然病體全愈今又因他五旬以外之繼母染病在床服藥罔效於二十八日他又到東華宮廟上將左乳下肉割下一塊仍獻於佛前叩頭禱告情願將已壽借與他繼母十年以期延生若楊青山之割肉獻佛誠屬純孝可嘉但是人生壽數自有前定若云借壽實屬罕聞特誌報端以待後來之應驗如何耳

△姦拐來烏被擒▽

(烏珠河)茲因有楊某者(忘其名)係鐵嶺縣人年將而立家道小康遊手好閒不務正業與本村車門少婦勾引成姦日久熱度增高卿卿我我自想露水之交難期白首遂訂長久之計雙雙逃走於上月下旬乘東鐵列車來烏珠河下車後正尋旅店之際竟被該少婦之家鄉李某(在烏作小本經營)見知係拐逃即到警所報告當被拿獲帶所看押經所長堂諭供認姦拐不諱現已送交珠河縣公署懲辦矣

△區官恐不得了▽

(海城)八岔溝區官常春年在差未久於地方行政多有未合致被該區人民控告經縣署派員調查據聞該區官之劣跡如擅離職守及縱容非販烟癖已深等考語故說者謂此番一上該區官不得了云(青)

△損壞公園被罰▽

(海城)公花園自經教育所移管後對於園中一切事務力加整頓並僱專人擔負管理之責園丁等鎮日汲水灌花縛籬掃徑凡當塗芳草碍面非枝盡行芟除沿路附添木几石磴以資點綴近日以來已整飭得煥然一新端節放假商學兩界之遊園者莫不極口讚稱教育所管理得法爲政在人不其然乎月之四日有李國祥者在園內任意塗抹墻壁又有張振武者將池邊樹枝無故折毀均被園丁抓獲送至教育所各罰小洋一元以儆效尤嗣後遊園者愼勿職眼饞將公共玩賞之花木亭榭任毀壞致遭罰辦之羞云(青)

△夏節粥鍋紀事▽

(海城)端陽節日本城施粥場中之就食災民尚有四百餘名其中年在八九齡之貧兒占十之六七其餘皆係老弱殘疾之人及魯省過路災民可見吾人但有一線生路得以自食其力者決不肯受人賜舍此固人之恒情也按吾海城施粥場所募捐款確數每日若上一千人足可支持到秋節以後若按小兒居大多數計之款項尚有餘浮設或人數再加底款將虧甚至於接濟不上而一心向善之姜子斌總辦崔殿魁徐惠宜兩會辦以及辛玉鑑魏王所長秉諸大善士們亦必能設法籌措捐款廣續至新糧登場而後已若照六月一日開會時某富紳粱文繡之酸腐論調謂貧民之入場者祗可用稀米汁灌其腸腹即能苟延殘喘認定寧肯教若餓殍亦決不可使捐款不足之荒謬語衆人設苦所其情詹之言豈不將嗷嗷待哺之幼稚者遇之同胞們盡情餓殺也某氏之經濟學固屬加人一等其如災民飢餓欲死何仲尼曰始作俑者其無後乎如之何其使斯民飢而死也斯語可爲某氏寫照子長氏不云乎衆口鑠金衆譭銷骨怨毒之於人實甚抑亦知飢苦同胞胥衢爾刺骨也奇語某氏嗣後在大庭廣衆之前愼勿信口囈語阻止衆善人向善之心致飢腸百轉之飢鴻陷於餓鬼地獄也總是有則改之無則加勉方不失爲善士倘仍古調獨彈你可知通記者之犀利毛錐所司何事乎是日因蒲節關係粥場中啜飯人數較三號減却多半粥場經理房閣臣以此日到場乞食者共人想及此不覺惻惻動憐凡端節之入場者除餉以精細之尤米飯外無論老幼每人給洋三毛純係自解巳囊然一日之間耗却奉票一百餘元按房氏本一跑錢糧經紀者家無恒產者尚能見善如不及若較某氏說大話使小錢未死先穿送老式之衣裳者眞有上下床之分矣(青)

△庇寒所已落成▽

(海城)邑南關紳士車蘭階天性慈善對於公益事情尤能以身作則如吾海商辦平糴局車氏首先助款萬餘元北關義賑粥鍋場復捐五千元此兩處慈惠機關之成立車氏與有力焉車宅以災民雖賴粥鍋得以果腹而過路飢寒同胞或露宿於道路之旁或棲息於城根之下遇變天日期寒風刺骨夜雨淋身其滋味當不好受職此之故車氏獨力出資在西門外建築庇寒所一處已於月之一日落成共耗奉洋九千七百餘元此係磚瓦木料之款小工錢尚不在內從此徘徊曠野之哀鴻可以轉遷風雨矣(青)

△商人設賭毆人▽

(營口)本埠永世街第一彩西法染坊主人挺閣臣以本月四日係舊曆端陽佳節舖中櫃夥赴隔壁昌泰五金莊賭博麻雀興之所致常用膳之時仍不返櫃乃親至該號門外呼喚詎該號執事人竟大發雷霆喝令櫃夥多人出將挺某毒打不堪并致傷害適被警察所聞馳至詢及情由在該號內室搜出麻雀牌二付天九一付及帶孔銅幣多枚(足以表明該號係久慣設賭抽頭)者遂將兩造併帶所送署特送警廳訊辦楊昌泰五金莊執事身爲商人應如循規蹈矩與營商業乃竟致設賭抽頭伏勢欺某巡官之契友故敢爲所欲爲)今若設賭抽頭罪及加暴行於人致成傷害罪以及損壞國幣罪俱發執法者定能從重嚴懲以昭烱戒云

△塩店漏稅送懲▽

(營口)省政府前爲充裕省庫計曾令鹽運嚴查鹽商偸漏以及矇朧等弊詎令者自令違者自違又奈奸商何市會本埠老爺關河沿春發福附設之春記鹽店執事欒春田人極狡猾乃埠內著名奸商恃其亡兄欒景亭之執蘖視法令時常私開發票向外埠運送鹽斤偸漏稅款亦非一次前又私開發票向外輪鹽不料事機不密竟被鹽務緝私局偵悉以其偸漏稅款匪不鑿驗當將該執事送交鹽署懲辦云

△所長廉潔可風▽

(營口)自實行禁烟添設分局檢驗所以來個中人員奉公守法者固有然溺職殃民者實居多數欲於此中尋一廉潔清高一介不苟者誠如鳳毛麟角不可多覩惟縣屬第六區馬家坨子禁烟檢驗所長閻俊卿自奉委是職後對於所屬人員御之頗嚴而於檢查時尤能一介不苟且決不徇私大有古廉吏之風置此官途黑暗之際而有此廉潔者誠難能可貴云

△注意寄英郵件▽

(營口)本埠郵政總局頃奉奉天郵務管理局令開謂奉交通部郵政總辦廣告略謂准英國郵政局函請凡寄往倫敦之信件其信皮上須詳細註明收件人所居之區域及其號數又寄往英國他處及愛爾蘭北部之信件其封皮上須加註省名或城名以清眉目俾省手續仰即遵知等情准此合行廣告知照云該局奉令後當即佈告週知云

知命與努力(四)

(梁啓超)

這種一二分的成功、爲何可喜呢？因爲世界的成功、都是比較的、無止境、的中國愛國的人、都想把國家弄得像歐美日本一樣富強、好似歐洲日本便是國家的極軌一樣、誰知美日本、也不見得便算成功、國中正有無窮的紛擾哩！猶如莊子所說的愚公移山他雖不能一手把很高的山移完、可是他的子孫能夠繼續着去工作他及身雖止能見到移去一尺二尺也足夠愉快、比起來未見分毫的移動强得多了、成功猶如奉萬里的長道、一人的生命能力、萬不能走完、然而走到中途、也勝於終身不走的哩！所以知命者、明知成功之不可必、了解分限之不可逃、在分限範圍前提之下去努力、才是眞能努力的人啊！我們爲何需要眞正的努力、因爲只有眞正的努力、才可不厭不倦人何以有厭倦、多因不知分限、希望太過、輒遭失敗、所以如此知命的人、便無此弊、孔門學問如「學而不厭、誨人不倦」「爲不之厭、誨人不倦」「居之無倦」「請益曰無倦、」「自强不息」是「不怨天不尤人」諸端、所謂不厭不倦、不息、不怨、不尤、都是不以前途阻礙而退、餡是消極的知命、如「學而時習之不亦悅乎有朋自遠方來、不亦樂乎」都是以稍有成功而自娛、是積極的努力、所以我們不止要排除尊巳黜人的妄誕、也宜剷去羨人恨巳的憂懼、因這兩者都於事實是無益的、我人徒見美國工人生活舒適比中國資產階級甚或過之、於巳自怨自艾、於巳之地位運動寧復有濟、猶之豫湘人民、因罹兵災遂羨妬他省人民、又豈於事實何補、總之、生此環境、丁此時期惟有勤勉乃身、委曲求全、其他誇誕怨艾之念、均不能存的孔子的「一發憤忘食、樂以忘憂」的工夫、實在是知命和努力的一個大榜樣、儒家弟子、受其感化的、代不乏人、如漢之諸葛亮、固知輔蜀和曹之無功、然而仍以鞠躬盡瘁死而後已「爲職志者深明「漢賊不兩立、王業不偏安」之義、曉得應該如此做去、故不得不做、此由知命而進於努力者也、又如近代之胡林翼曾國藩、開會勳業彪炳、而讀其遺書、則立言無不以安命爲本、因二公飽經事故、閱歷有得、故諄諄以安命爲言、此由努力而進於知命者也、凡人能兼具此二者、則作事時較有把握、較能持久、其知命也非爲頹惰而知命、實因確定而知命、其努力也、非爲僥倖而努力、實爲犧牲而努力、既爲犧牲而努力、做事自然勇氣百倍、既無厭倦又有快樂了、所以我們要學孔子的發憤忘食、便是學他的努力、要學孔子的樂以忘憂、便是學他的知命、知命和努力、原來是不可分離、互相爲用的、再沒有不相容的疑惑了、知命與努力這便是儒家的一大特色、也是中國民族一大特色、向來偉大人物無不如此、諸君持身涉世、如能領悟此一語的意義、做到此一層功夫、可以終身受用不盡(完)

△火柴請維營業▽

(營口)我國地濶博物夙稱天府祗以實業不振利權外溢以致國益貧弱近來國人雖漸知其弊力謀發展無如一般奸商利徒弗知自振竟假外合勢起而仿造似此太阿倒執授人以柄殊堪令人痛恨茲有安東縣某華商勾結日人在安東創設一火柴公司所製各品之原料即完全採諸日本反謂純粹國貨且有影射本埠關東三明性三廠商標情事商民不察竟被其愚致三廠貨物銷路日滯該三廠爲維持營業計特聯名呈請實業廳請爲設法補救用倡國貨藉杜漏巵刻已派人赴奉以顧請矣

△陋俗有傷風化▽

(營口)榴火綴樹蒲劍懸門春風容易轉瞬間又屆端陽矣習俗相沿謂是日爲毒日爲妖物現形日故一屆是日均揷桃劍貼符籙懸艾虎纏絲綵或剪紙爲蟾蜍蝎蜇黏之門首或將鍾馗驅鬼之像爲張堂前此外并有送瘟神之擧而一般婦女則均艷裝濃服偕儕輩侶踟躕街頭謂可袪病延年(俗謂走病)荒誕不經誠令人發噱本月之四日即天中節是日黎明五台子瘟神廟內即香烟繚繞聲磬昨耳紅男綠女騰集廟內塵封草沒之古刹竟一變而爲繁華都市矣而六街三市之上僻境曲巷之間亦粉黛雜沓婦女雲屯秋波展笑嬌語如鶯行人左顧右盼大有目不暇視之概而儇薄者流則尾隨其後厚着蠅逐臭評頭制足手指口畫似此不良之惡習於社會善良風俗上大有妨礙云

△不堪虐待服毒▽

(金州)會館前街四百四十五番戶住有王茂發者于數年前曾設立當春堂藥房于城內南大街旋以某項關係竟偃旗息鼓賦閑里門且更染有阿芙蓉癖於民國十四年春娶管內小孤山會二道河子丁家嶺丁ㄩ之長女爲室雖小家碧玉侍奉翁姑操持家業井然有序鄰里欽羨但外間風傳王某有胞姊已適于選某姓甚刁悍代字閨門時其桑間濮上時有其跡已昭二在人耳目以故人皆呼以小桃紅于歸後仍住娘家視弟婦丁氏如仇讎恒虐遇之并得乃母之作寵愈肆其暴戾之手腕掌握娘家家政擅作威福丁氏處此雌威勢力之下雖受虐待不過惟有以淚洗面而已王茂發恐罹出意外屢諫乃母竟置之不聞結果丁氏于昨年自縊死了此餘生幸經家人發覺未致殞命本年五月三號又因家庭細故爲渥王氏毆辱一頓丁氏情氣莫遏遂吞服紅礬多量于四號晨頃二時許竟已名登鬼籙矣

△柴車擁擠街市▽

(鳳城縣)查奉票毛荒糧米飛漲即如枝柴內來每百捆入元多則十二元乃於今春竟漲至四五十元而且無貨於三日午前偶而麕集柴車百有餘輛要價亦較前低廉云

△又擬借款購糧▽

(鳳城縣)邑南四區王家溝村有一殷實之家謝景倫者心最慈善上年因當地饑饉人民無可生活該關某將自巳之大照一張持出作爲抵押品交給四區公所貸糧若干救濟貧民已誌前報又招集該村村長張壽山吳級三赫貴恒等公開會議仍欲借款購糧以濟貧民似關某之爲善不倦可謂仁人君子云

△貨車車頭脫線▽

(大石橋)六月一日上午一句鐘左右本街車站一貨車々頭忽而脫線據聞該車頭脫線之故因機關手停機未按牢固旋即下車他去汽力過猛鼓開停機直向前進適在一短岔路上將路端木檻衝壞脫線而出深陷土內者數尺站中得知即時電達鞍山喚來刁車一輛午後三句時始將該車頭刁出至有無損害尚不得悉云(任)

△高價買幣後悔▽

(鐵嶺)日昨三號東關慶隆永賣與紀姓銀幣十元雖係現洋而鑄龍形者非人頭印者因之市面買價每元可差之餘但紀某不明其情遂出洋購安每元核奉小洋十元〇八角持之而去及至到家方知差價乃復至該號辨曰今本擬出九元八角因一時忙亂遂至多與等情該號知紀某强辨乃置不理紀某覺事難挽回只落無名之淚恨自巳投機失計云

△佳節天不作美▽

(鐵嶺)夏歷五月五日爲端陽佳節凡屆是日邑中各界人等均作龍山遊本年該日天氣尙佳紅男綠女黃髮垂髫絡繹遊山再加作小本生涯攤肆相望致使山無立錐之地人聲鼎沸直冲雷霄其盛也可知矣不料天不作美於午前十一時許油然作雲雷而電光閃灼雷乃成聲沛然雨降是時遊人滿山正興高采烈被點雨淋漓遂均作跑式以致男女嘈雜知雨何竟如此以攪亂盛會耶

△男女聚賭被抓▽

(長春)警察廳一區三分所轄界門牌第二四一三號李某家中於日前(卅日)爲其妻李楊氏年三十一歲產孩滿月之期所有親友悉來祝賀遂以玩弄紙牌爲戲正值興高采烈之際突被警廳督查員穆相忱偵悉當場抓獲現行違警犯班永廷豊潤縣人素婦李楊氏及隣婦蘭于氏年二十八歲均係寧河縣人連金賭資賭具一併帶交一署轉送警廳罰辦云(亞)

CA-178

消閒世界

看電影須有看電影的程度

（羽枝）

我說看電影須有看電影的程度，這話大概有反對的，如果眞有反對的，那他就是一個沒有看電影程度的人，比如像我大連的人，有朋友勸他去看電影，他便道，「看那些東西去沒有意思」有較這樣强一點兒的，坐在電影院內，電影一開演，他便自言自語的道「哎呀！這是下大雨啊」本來不是下雨，往々因影片光線的關係，映出一縷々的線形來，所以他便看作是下雨，又有一種人再强一步的，每見影片對面來了一輛自動車，或汽車，他便怪聲拍掌，而且讚美道，這個照的多像啊，本來作影片之時，一輛汽車，一輛自動車，是極易辦到的，又有甚麼可貴處呢，像這些人，若說他不會看電影，他是一定不承認的，有時因羞成怒，他更愈發排斥起電影來了，這樣人我不知見了多少，所以我說他們沒有看電影的程度

但是，我想這不能單怪他們沒有看電影的程度，也因他們不識字，看不明白影片上的說明字，也是一個大原因，所以我希望在大連經營電影事業的諸君，最好在演電影的時候，用一個說明人查電影說明人，在電影歷史上，西洋各國是沒有的，只日本一國有「活動辯士」即電影說明人，日本現在，簡直認爲這「辯士」是一種不可少的方面，往往一電影院之營業，有因「辯士」而興衰的樣子，足知日本對於電影說明人之盛行了

但是，我想日本猶可不用說明人，惟我中國是萬々不可少的，因爲日本除了舊劇以外，影片上的說明字，無論婦女小孩，大概都可以看得明白，我中國不單婦女小孩，即堂々的男子，也有看不瞭然的很多，尤其我大連人爲最甚，所以我希望大連的電影院，速々聘置好說明人，會看電影的人，能促進他的趣味，不會看電影的人，也能使他明白其中的意義，如此，則大連電影業之發達，或可有望未知

但是，若像現在露天市場，上海大戲院之山東說明人，那是決不能行的，因他每一說明，不但不能使人明白，倒反惹人煩悶，影片上的說字他都不能讀得流暢比如前週的呆中福「刁先生」他是口口讀聲讀了個「刀先生」而且他的聲音是極不好的，語調是極不好的，使觀客腦海轟轟，決不會有趣的，該院主既有意用說明人希望聽我這一句話

吉林北山遊記

（津沽張學武寄自長春）

浮生若夢、爲懽幾何、雖不能秉燭夜游、但遇名勝之地、亦須畧擴眼界也、是則吉林北山游歷之遠因、亦爲臨時預定之計畫也、查吉林省北山、在吉林城外、爲全縣之巨觀、俗例四月逢八、爲開廟之期、任人流覽、於陽五月念六日晨、隨家兄搭乘吉長一等客車去吉林、沿途風景絕佳、車抵下九台站、忽爾陰云四合、沛然降雨彼蒼作祟、故使好事多魔也、處此境遇之中、余等之好勝心、曾未少懈、列車通過山洞、爲土們嶺、越小溪曰飲馬河、天然險要、足可當長城之倚、下午零時三十分列車抵吉林、沐雨至名古屋旅館下榻焉、當此風雨大作不得外出、寄居館舍、益增寂寞、幸下午四句鐘、雨止天霽、爲睹陽光、懽喜莫可名狀、遂買車去北山、沿途商買林立、市街繁華、經新開門越數十分鐘、穿過德勝門外、即抵北山、門禁松坊、題額曰(名山勝景)旁有警察指揮、行人秩序井然、雖天雨初晴、游人毫未減少、走正路過小橋、沿途軍警臨時機關、如星羅棋佈、防範周到、山麓有去思石坊、屹然壁立、蓋即鐵嶺于朗昆先生宰斯縣之政績也、左麓有泛紅軒、專供游人息游之所、上行至關帝廟、殿宇輝煌、規模宏廠、再上數十層爲玉皇閣、余等拾級而登、通過龍虎門、至朵雲殿、迎面木坊、題額曰(天下第一江山)字跡瀟洒、爲張書紳君之大筆、更有萬綠軒、息游所、皆陳設精奇、屋內並懸有北山序文、曾廣楨君之傑作也、殿後有古塔屹立、題聯爲(禪蹤暫寄吉林地)(仙身常遊極樂鄉)橫額曰(法門領袖)蓋即該廟最古之和尚故也、折而東行、山路崎嶇、無異羊腸、緩步至曠觀亭、爲群山極巔處內、設品茗軒、因遂小作勾留、蓋飲香茗瞻勝景、人生之樂事、何逾於此、乃進青茶數盞、凭亭欄遠望、羣山拱衞、俯視山下、全城風景、悉在眼底、彙有碧陰陰群山環立、白茫茫江水而流、洵爲天然風景、雖巧畫者、亦難描也、直至紅日沈山、人影亂幌之時、始偕兄下山、昔年文忠公醉翁亭之樂、當無遜於此也、觀覽既畢、心胸爲之一壯、暢悅之餘、援舊路仍返寓所、客居孤館、睡不成眠、余本不文、勉效東施、挑燈伏案、聊草此篇、以誌興游耳

江南行

（四二）（心秋）

姊姊說起、來並不是合我不好、因爲她很耽心怕我跑到愛的途上去、但她怎知道、玩皮的我早就偷偷的跑去了呢、西湖？我的計畫是很長、到底有一部份失敗、不過我來終是不辭勞苦的、可是終發形容我孤單了！現在我不很好哭泣、若在二年前、我的淚點終可以滴在你的懷裏、以前是爲着她想你、現在是因見你又想起她來了、而今我確實的覺悟、以前的好哭的原因確是未聽姊姊的話要知道是酸的、我早就把她拋到另一個世界去了、湖姊姊！我們要往平湖秋月去了、等以後再告訴你

我們由湖心亭往平湖秋月去是不用走斷橋和白堤的、我也坐在舟的尾上學划槳、本來天空就微雨、身上的衣服已覺透些濕意、不覺用槳划水、激起一個浪花、把衣弄的更濕了、水手眞自然、他只把着槳東一劃西一划、我也跟着東一划西一划、有一次差一些未把舟給划翻了、麗晨是狠靈敏、划船用不上一小時、就學會他要划的時候、船走非常的快、望着平湖秋月那兒的水亭子、越發使我們往前奮勉了、我們到平湖秋月前面的碼頭下船時

石角山房隨筆

（一三七）（知非）

吾邑芝陽山、山勢不甚高大、自中地聳起、四面亦無崇山峻嶺、以爲聯絡、而聲名頗著者緣山上有神仙洞、至今猶存耳、相傳七眞人內之馬戴陽、曾在此洞修鍊故山亦皆傳、劉夢得陋室銘云、山不在高、有仙則名、旨哉言乎廟之正殿、係三淸宮、其西有七眞人殿、內塑神像、爲丘劉譚馬郝王孫是也、廟外有石碑一、極其高大碑上刻神像一、乃馬戴陽也、正殿之後、有夾道、寬不過五尺、長與殿等、山石壁立、古洞猶有形迹、其洞長約五六尺、寬四五尺、洞內有三淸石像、洞口磚刻對聯、惜余未曾留神焉、山之南東麓、有亂石一堆、蓋係一小澗也、澗旁之石、自遠觀之宛然一天官形、袍帶冠笈、望之逼眞、父老云、此即戴陽影也、余族兄孫文謨、在世之日、曾有詩一首、余只記其末句云、至今石上猶留影、臥看八間日月忙、山前平原曠野、一望無際、邑中八景芝陽麥浪占其一、每歲四月間、麥田風起、如大海波浪相似他處皆不及也、余觀是廟建築、係勝山之半、殿後古洞、當不僅只此、意神仙修鍊、其洞必深長若以現在之形勢觀之、修鍊家何以避俗、不能避俗又焉能修鍊囊在師範學校、星期日常偕同學往遊、嚴暑天氣、游三淸宮門竄靈啓、相坐品茗、兼玩山川勝景、不啻置身於淸涼世界、誠佳境也

奇妙集

社會小說　（四四）（天民）

第一回　耳朶裏的敲詐案

唐隱看了一回嘆道這眞無能爲力、峭壁既高、下面又有河、眞算是天塹了、走出半里之遙、看見一頂橋、曲曲彎彎、而且極窄、小徑盡處、便擺着一扇鐵門

鐵門上邊有許多尖釘、唐隱就左近訪問、知秦超除了一個妻以外、還有三個兒子、都是矯健異常、栢青被擄那一天、三個兒子都不在、唐隱晚間順着山坡上去、忽聽有馬蹄聲、自遠而來、擡頭一看、只見有兩個人騎着馬、由小路而來、原來就是張也堂和秦超兩人

兩人下馬之後、秦超把馬拴在冬靑樹上、便有一個婦人出來開門、讓兩人進去、大約就是秦超的妻、三人匆匆上樓、不多一時、門呀的一聲開了、張也堂含怒出來、將馬鞭子打着靴統言道、狗奴我終有一天教你老實說出、秦超你記着、晚十一點、我仍到這裏來、倘他再不實說、那我一定用最後的手段對付他、張也堂上馬的時候、又對秦超的妻道、你對你的兒子說、小心看守着、如果有人來劫、可教你兒子、把來人携在地窖裏、秦超的妻連連道是是

唐隱等張也堂走後、悄々下山、到河邊、見佩蘭已隨杜詩雅利乘車而來、唐隱把方才的事情、告訴佩蘭、幷說今晚張也堂要用最兇惡的刑、迫逼栢靑將秘密吐出、佩蘭聽了這話、心中很是惶急、忙道、倘他將秘密吐出、又將怎辦呢、唐隱道、今晚恐怕不能免了、不過我有兩種計畫、從那一個做出、現在還沒有決定、第一是在十一點鐘時候、率領杜詩和雅利二人、前往、越過山坡、襲入小樓、將看守的人逐出、栢靑自然不難入我手中了

佩蘭道、你不怕秦超幾個兒子、把你携入地窖裏嗎、唐隱道、因爲這個緣故、我沒有決定、第二個計畫、就是我設法暗暗進去、趁他們審問的時候、從旁竊聽、栢靑果不將秘密吐出、我便將他私自背出、倘他將名單說出、那末張也堂知道我自然也能知道、我幷且能比他捷足先得、佩蘭道很好、但你怎樣做去呢

唐隱便命杜詩和雅利坐着汽車、買了兩架兩丈多長的竹梯、不一會二人已把梯子買來、唐隱把兩架梯子接在一塊、一端插在河邊、一端靠在峭壁上端、恰巧這竹梯正達到樓底、這當兒月亮被雲掩住、黑慘々的、一些沒有光亮、河邊小徑上也靜悄々的、沒有人走、因此前途的障碍、一些沒有

杜詩道、這回做的眞是有趣、我也要看看栢靑被人家剝皮的時候、作何等神氣、說時笑逐顏開、他心裏好像極得意的樣子、佩蘭坐在車裏、唐隱道、今晚無論發生什麼事、你自要鎭定處之便了、佩蘭道今夜還有什麼事情發生、唐隱道、倘是被巡守的人看見、必定要不成功、除此以外、臨時發生、也許有的、然而我却能戰勝他們、夫人不必過慮說罷握手而別

上海大戲院

六月六號起連映五天

道義之交

劇情脫胎於中國著名說部

聊齋中最精華曲折的一段故事

主演丁子明

道!!義!!之!!交?是

社會的良箴　青年的寳筏　嬉遊人的利砭　迷路者的明燈　友誼的新型　道德的典則

接映劫車奇案四大本

馬介甫影片今日寄到因時間關係不及試驗故未得放映准於下期開映不悞一延再延實深抱歉

本院謹啓

四行　洮車時

下行　上行

鄭通行車

大連

京津狀況甚不穩

會見中日要人亦無若何消息

由京來連之吉田總領事談

前赴北京之日本駐奉總領事吉田氏、茲因諸務、業已告終乃繞道天津、轉搭長平丸、五日由津抵連、據該氏對往訪記者談話云、此次赴京、無甚要務、不過因小有接洽事項而已、觀北京天津現狀、無何不平穩狀態、抵京後、曾會晤芳澤公使張作霖氏以暨中日各方面人士、然亦未聞若何消息、關於外交秘密、將在東京開會、協議對華問題、吾思將來無期延期矣其他政局尙未諳悉故無須加以揣測、今晚暫假大和旅館泊宿一宵、六日赴旅順、或歸奉、尙未決定、記者再詢即緘口不語、遂搭自動車赴大和旅館矣

是否晉閻密使

聲稱商人赴天津

天津法租界王慶華、山西太原劉復旦陝西漢中陳右階賈小俠四氏聲稱商人、滯留遼東旅館、五日搭出港濟通丸赴津、當其未開時記者問曰、諸君與閻錫山氏、之密使、此來關係赴南、訪問蔣介石、轉就歸途果其然乎、當答實際並非然也、如作是想亦無可如何、即任君推察可也、閻氏刻罹神經痛病、頗爲沈重、此際概不得活動、吾等至天津上陸時、分別一部赴晉云

施行鹽素殺菌之

龍王塘貯水池

將開始供給市民

大連水上署水道使用量、平均一日一萬七千噸之譜、最近因暑氣增進、在是數日間、一日打破二萬噸、關于斯項據藤井課長談云至今一日使用量、平均壹萬七千餘噸此數日間突過二萬噸如是現象、即昔夏最盛時、亦無此現象、最近民政署爲備萬一計、除王家店水源地沙河口濾過場、外又開龍個岡濾過場不日龍王塘貯水池水即可開始供給市民需用、且預施行鹽素殺菌法、故市安心飲水、即有旱魃亦無斷水之虞云

維持水上安全

夜間航行須燃燈

水上署保安係令船舶業者、於夜間必須點燈、從來因有實行、故海上交通不無多少危險、對組合亦時命取締、一方對現業者嚴重勵行、故爲取締上煞費苦心、茲據滿鐵會社作業船及汽船利生丸船長所談云、夜間航行、惟是等無燈火艀船、頗感相當危險、嘗出入之際、在寺兒溝西海路又以海上、時發生非常危險、以致航行至難、故今後當船舶廣需要期(釣魚期)加種々考慮、想一最適當方法、船尾置一高約二尺鐵製燈火、形同四方玻璃角燈、上書許可番號、點洋油、設備及實

行方法、由組合長嚴命、由三日起至現在、凡從業者一律實行矣至對現不在、以後來連從業者、亦首須設備妥協、而後始准從業比較而論、實屬廣汎、散在大連港內者約二百餘名、因茲取締現從業者、恐無論若何嚴重、亦難收較比的効果、際此非並同管內各派出所協力在夜間、不論何時必使其點燈、或發見未點燈者、並因未點燈發生事故者、俱無容赦、依據規定、與以處分、組合負擔實行任務、取締官所隨時施行臨檢、及檢查如有違反者、嚴懲不貸

天津南開大學

教授過連赴滬

天津南開大學教授何廉陳禮竺可楨三氏、五日搭進口長平丸來連卜榻大和旅館、少憩後、搭十一時出港大連丸赴滬、據該氏于船中對往訪記者談云、爲感動亂影響、深恐學生騷擾受乘夏季放暇一月餘之際、閉校返里、當在途中無何意味、至關我國政局推移等概無關心等語、相語無多、記者告退矣

由滿向樺太

輸送郵便物

經由日本內地

從來滿洲向樺太遞送通常郵便物概經由長春、始得返送、今因七八月由日本小樽至亞港線弘前丸定期航行、故該線遞送郵便物、俱指定該船運送、經由日本內地向樺太運送云

安廣社長東上

滿鐵安廣新社長茲爲列席念一日在東京開催之總會計、預定偕同伊藤秘書役、搭七日出港亞美利加丸東上云

鐵軌置有石塊

發見尙早未肇禍

正偵查犯人中

三日午前七時五十分、由大連車

伏公開創立紀念學藝會

第一部已於六日開會

市內伏見台公學堂定於六月六七兩日、在學堂內、開該學堂創立紀念學藝會、惟因學堂狹溢、難能收容多數來賓、故共分一二兩部、連日開會、已詳報端、茲悉其一部于六日午前九句鐘、在該學堂講堂內開會矣、到者學生父兄以暨各界來賓、達數百名、首由堂長板橋氏、致開會詞、畧謂敝學堂自創立以還、已垂念餘星霜、學生出於社會服務者、頗不乏人、前因學堂房屋窄狹以致學生不得多收、關東廳爲提倡學務、促進教育起見特在西崗重設新樓數十餘楹、俾資兩處收容、以廣教育、藉增華人子弟智識、自敝校分歸迄今、已閱數載、校內諸事、多蒙在位諸君以及學生父兄援助始收得今日良好結果、鄙人本愚笨而無學識、因教導在校諸生、曾力謀善策、務期達到目的、今日爲敝校創立紀念學藝會、在位諸君如有意見、宜於是時發表、俾便指導爲盼、畢、來賓學生父兄等相繼演說、後于十時許會散、遂參觀該學堂學生成績、觀學生成績、實逸他校、書寫之佳手工之良、非筆墨所能述者、可見該學堂堂長督飭各位教員教導有方云

站出發向北開行之滿鐵十四號列車、行經南關嶺車站附近、機關車司忽視前方車軌傍、置有小石一塊、遂立時停機、下車趨前拾視之、果然、幸乘客俱無受傷後該車開至南關嶺驛、由車掌將前種種情形、報告該處派出所、目下對于犯人嚴查中

電氣會社收買

旅大自動車

將開臨時總會

南滿洲電氣株式會社此間爲計畫收買旅大自動車會社、爲交涉中、開交涉進行圓滿、將決以三萬三元收買旅大自動車會社、電燈會社代表高橋仁一、自動車會社代表小川久門兩氏、四日於方東臨當久保警務局長在場、双綱關印終竣、會社方面、因茲日內召集臨時股東總會、以便請求承認云

南滿洲電氣株式會社以金三萬三千元、收買旅大自動車株式會社四日在關東廳假印終了關于是項、據滿電橫田專務談云、爲市內電車補助機關、特兼營自動車營業、向關東廳提出請願事已皆洞悉、近爲關東廳突然聲明爲連結旅大道路自動車大有改善必要、故非經營補助機關之自動車營業、不足以收効果、如依已知見、實無旅大間自動車之念只因關東廳極力慫恿如有是意四日已實行假蓋印矣、旅大自動車會社定于十七日召開臨時總會、協議關於能否繼續營業、並其他方法、故敝社之兼營自動車事業實現否、將待旅大自動車會社總會後、始能決定、萬事兩方依由關東廳從中調說、概將不免歸滿電經營、至車體研究以選報而訂購、營業上研究、並相當日期經費必需不貲至繼自動車、會社經營運轉手仍難免依照先前所發表而行、所定車輛、將于今秋九月前後、即可運抵、關于運轉間發抵回數俱乘客增加、以圖交通便利乘車費等俟充分研究後、再行訂定當開始運轉自動車同時、電車々輛亦行改善、運轉時間、亦爲之增加、車費另行低廉、以擴營業而便乘客云

電車撞壞馬車二則

六日午前一時七分四號系統電車自小崗子警察署前、向沙河口行正在製麻會社下坡急走中、

有客二人、乘坐李嘉林之馬車、橫過軌車道、竟與電車相衝突、將乘客二人衝出軌外、車夫頭部受傷、當時人事不省、乘客亦受傷、當馬車被衝後、馬自飛奔跑回收容所、車主知故、即報附近派出所、轉告小崗署、前臨檢驗將車夫送至善堂治療、將關係者及電車車掌等、仍留在署繼續調查云

又於六日午前十時半四號系統電車、於沙河口大正通及市場兩停車場之中間、與劉長英之馬車相衝突、車體立即粉碎、乘客數名均受打撲傷、將關係者留於沙河口署調查眞象然一名受打撲傷之乘客當時即去云

因何自剖其腹

生命甚爲危險

已送善堂療治

住居市內大黑町百九十九番地山東人李明新、年五十歲于六日午前十時二十分不悉因何頓生厭世之念、遂出利刃、希圖自盡刺傷肚腹深約數寸、鮮血淋漓、正當苦悶難堪時爲家人發覺、立時報告小崗警察署、一面昇送宏濟善堂醫治、然因傷痕頗重、生命甚危云

滿鐵勞動者之僱傭問題

於政策上經濟上均有關係

正在愼重考慮恐不易解決

最近中國思想之變化、已趨於積極的時期、或發生各種意外運動、即關於勞動問題、則滿洲地方亦特時受此種問題之影響、去年爲各種勞動問題之爭議、當局大存戒心、更在滿日人失職、亦爲漸次增加、滿鐵將據此兩種理由滿鐵所使用之中國勞動者、或將取與日人參半說、滿鐵人事課對此問題、目下正在銳意研究中、然亦實爲一至重大而且復集之問題、且於政策上經濟的地位上均有須多之關聯處、頗不易於解決云據入江人事課長談云　滿鐵對於本問題考慮意見分別爲二其一即據德國經營山東鐵道時、德人除非幹部外、餘者全地方係之華人、鐵道之成績、收獲大告成功、證此其於華人接觸上、旣親、自必易生有相當之効果此其一意見也其二之意見、即最近勞働運動、漸行波及於各地方、形且有益趨於惡化之情形特乃日人之失職者、日見其多對此尤須特爲設法救濟、無論使用日本人、須特大爲增加經費即雖稍事減輕、亦有主張、仍用日本人者、此種問題、關係非小、須待詳細調査研究後、方可有定云　結果仍使用日人、抑或將現在傭自減半、半數使用華人、亦未可定云

橫領犯人就逮

大連市薩摩町二三番本久一郞傭人鄭景錩、二十八歲、於五月二十八日集金三十圓、橫領逃走、六月五日徘徊於春日町附近、被本主人發見、即時扭送大連署矣

基靑來週仍賽足球

市內中華基督敎靑年會體育部足球隊、於日昨(五日)下午二時、與增智學校足球隊作友誼之比賽、兩隊奮勇競進、結果未分勝負、據聞下星期日(十二)日午后二時與大連第一中學足球部、作友誼之比賽云

爲危險、至其目盡厭園、現尙不明警署調査中

金皮間已搭客

金福鐵路之報告

金福鐵路公司於六月六日午前向大連民政署呈遞報告、謂自金州起、經過皮口至城子疃、間之第一期工事、於五月二十七日、金州皮口間業經竣工、皮口至城子疃豫定於六月二十日開始、然爲便利旅客計、金州皮口間、已於六月五日開始乘客、車價與滿鐵線同、軍人學生官公吏五成、暫不辦理貨物運輸云

兩視察團同船歸日

日本佐賀縣會議員田中直一一之瀨俊民山本左源太南里喜太石門佐伯有吉諸氏滿鮮視察團、現因視察告竣、故于四日午前十時搭哈爾濱丸歸國、又宮崎縣敎育視察團一行十五名、于是日同船返日

田中署長歸連延期

滯留東京中之田中民政署長、今開預定本月中旬歸連、惟因出席地方長官會議、故改七月上旬回連云

滿鐵定期招集

各公所長會議

滿鐵當局近仍依據往年循例、於月之十四日、召開沿線各公所長會議、以資協商本年應興應革各種事宜云

段氏遷居中止

刻居市外星個浦關朝璽氏邸中之前我國中央執政段祺瑞氏、預定遷居市內越後町三十九番地前海關關稅務司官舍、派人急于修葺內部、以備轉居現在內部已修竣大半祇因先日來連段氏之姪段宏綱氏及孫寶琦氏以暨其他近友等、俱爲反對斯舉、前經衆協議結果、移轉中止、仍假關朝璽別墅中、又聞關氏家族內故有中止來連之傳說云

法院事項

△提起訴訟原告張志良被告景秀甫請求返還原借物品金四百卅一元之件提起訴訟「五、一二一」原告容具仁三郞被告鹽翠請求貸金十四元八毛之件提起訴訟「五、一二五」原告金容波彼告田子平請求貸金六百六十三元之件提起訴訟「五、一二五」原告傅延仁被告傳振君外一名請求賠償損失金二千五百元之件提起訴訟「五、一二五」取消原告張學富被告鄭運發請求保證債務金五十五元九毛二分之件堤路訴訟「五、一二五」原告關谷良作被告曰副傳請求滙兌訴訟並約束支票金百元之件提起訴訟

經濟

豆油混保之生機

忽有西商請求混保

滿鐵豆油混合保管由本年四月一日開始營業以來舉無申請者故碼頭當事者頗爲焦慮今西商細比利同基忽申請有豆油六十六噸願爲混保由是而來尙有徵望亦未可知云

錢糧商情

特產市場自節過後實買兩幫交易亦未見有若何殷盛開行惟因銀落現貨昂大豆豆餅人氣俱屬返盛大豆較龍市前約差二三分豆餅一二分豆油行市平穩高粱買氣見昂強賣氣弱衰故價相提包米略硬

△場面開行大豆叫盤五元七毛八乃至七毛四五帶皮五元九毛八乃至元八毛四妥百十車豆餅二元七分五乃至六分五成交十七萬八千片豆油十六元四毛成九千箱高粱開價三元三毛妥十車包米叫盤四元二毛成交十五車

△錢鈔市場銀行市塊銀下落日美匯兌呈疲海外材料如數銀塊二十六片八分三期二十六片八分五約紐五十七仙匯申七十三兩九零大洋九十九元五毛中美匯兌六十三弗十六分五九日美匯兌四十六弗十六分五上海標金爲罷市未妥金票看強

外國麵粉入華概數

麵粉爲食料品中之大宗常我國不能製造時概行用自外來品故對麵粉乃日洋麵今我國科學非常發達麵粉自能製造是對於白麵亦無須謂之洋麵矣國人其猛醒然自國雖能製造仍不免時用外來之物此亦一大遺憾事也今據調査所得於本年三月內中國各重要由外國運入麵粉頗多計開運入福州之麵粉出自中國土製者十萬五千包由美國運往者六千包未據來源者三千包運入靑島之麵粉由加拿大運往者五萬包由日本運往者三萬包其屬其國土製者八萬一千包運入厦門之麵粉由美國運往者六萬包由香港運往者三萬八千包其屬中國土產者一萬八千包運入天津之麵粉由加拿大運往者四萬包由日本運往者十萬包運入香港之麵粉由美國運往者十一萬一千包由加拿大運往者七萬一千包由日本運往者二萬包運入大連之麵粉由加拿大運往者八萬四千包由日本運往者三萬包中國土產者五千包運入上海之麵粉由美回運往者一萬八千包由加拿大運往者四萬二千包中國土產麵粉最多之處上海爲以首屈一指故上海運入外國麵粉不多查三月份內上海製造麵粉達一百萬包就目前市價論每包值銀二兩四錢五分或每桶値銀六元至天津麵粉之重額三月內約製出麵粉三十萬包云

酒精白糖之現存額

酒精爲大連市上年來之大宗銷售品經營此種營業者頗稱發達據調査所得最近大連市面共存此酒精之數量九十四度物有四萬一千三百四十一箱九十五度物有一萬六一千六百二十箱九十六度物有六箱九十五度物大油槽貨有一千零十五石七零二

白糖之銷售更加乎酒精之上糖幾爲人生之需用品且各製造糖果家亦莫不用糖也大連各倉庫現在所存糖類共有一萬七千餘包內白糖六包數九千百三十四包白糖小包者七千八百九十二表冰糖六千零四十二箱方塊糖包三百九十九箱双日糖一千百三十一包云

黃花魚大見豐收

本歲熊岳城黃花魚較比往年實屬稀有之多各漁業所獲魚氏去年約達倍增有餘其最盛期即上月由十二日至十七日入二十三日即未期矣至本月底定金告終各地漁業通船僉行返回查本年獲魚額共達百七十萬六千七百二十斤較去年百三十萬六千八百二十二斤豈非倍增而有餘乎但據外間傳謂依本年黃花魚出產之多即年荒歉兆等語確告熟亦難悉執筆誌之以待科學家研究

市內米價之標準

大連米穀同業組合今調査市內大米小賣標準價格發表若左

朝鮮米特等三斗一包者十三元三毛一等十三元

滿洲米特等三斗一包者十一元九毛一等十一元五毛

以前兩種大米價格較比前月二十五日發表價約昂三四毛云

中俄間商務之近況

在歐戰以前民國二年中俄貿易總額八千餘萬元歐戰以後繼之以俄國革命兩國通商一落千丈直至民國十二年中俄協定成立始漸呈活動之氣象據海關之記載十三十四十五三年俄貨輸入中國統計爲二千七百餘萬元華貨入俄爲二千八百五十餘元表面已超過俄貨當查其實際入俄之華貨僅一千六百五十萬圓其餘之一千二百萬元係俄商購入之華茶在遠東各省如沿海洲阿穆爾貝加爾等處販者並未入俄國內地一步云

特產行市

特產（早市）（六日）

▲大豆

六月末	五九六〇	五九六〇	五九四〇	五九四〇
七月末	六〇一〇	六〇二〇	六〇一〇	六〇二〇
八月末	六〇八〇	六〇九〇	六〇八〇	六〇九〇
所成數	百十一車			

▲豆餅

六月限	二〇六〇	二〇七〇	二〇六〇	二〇六五
七月限	二〇四五	二〇四五	二〇三五	二〇三五
八月限	二〇六〇	二〇六〇	二〇六〇	二〇六〇
所成數	十四萬五千片			

▲豆油

六月限	一六五〇	一六五〇	一六五〇	一六五〇
七月限	一六七〇	一六七〇	一六七〇	一六七〇
所成數	四千九百箱			

▲高粱

六月末	三三一〇	三三二〇	三三一〇	三三一〇
七月末	三三二〇	三三二〇	三三一〇	三三一〇
八月末	三三三〇	三三三〇	三三二〇	三三二〇
九月末	三三三〇	三三三〇	三三三〇	三三三〇
所成數	七十二車			

▲包米

六月限	四二〇〇	四二〇〇	四二〇〇	四二〇〇
所成數	六車			

一錢鈔行市

六月十三日	開行 一〇二六〇	最高 一〇二七〇	最低 一〇〇九〇	散行 一〇〇二五	所成數二百二十七萬圓
六月廿八日	開行 一〇一五〇	最高 一〇一六〇	最低 一〇一〇〇	散行 一〇一二五	所成數 百六十萬圓

▲現物前場

開行	一〇二五五	一三四〇〇
十時	一〇二二五	一三三七〇
十一時	一〇二三〇	一三三五五
十二時	一〇二一〇	一三三三〇
所成數	銀對金 十九萬八千圓	銀對洋 四萬二千圓

六月十三日	開行 一〇一二五	最高 一〇一三〇	最低 一〇一〇五	散行 一〇一二五	所成數 四十六萬圓
六月廿八日	開行 一〇一三〇	最高 一〇一三〇	最低 一〇一〇五	散行 一〇一二五	所成數 五十八萬圓

▲現物後場

	銀對金	銀對洋
一時半	一〇二一〇	一三三〇〇
二時半	一〇二一〇	一三三二〇

滙兌行市

銀塊及滙兌（六日到）

倫敦銀滙	二六片八分三
同先滙	二六片八分五
紐育銀滙	五七仙〇分〇
英美電滙	四弗八五仙八分五
中美電信（百圓）	四六弗六分五
美中電信（百圓）	六三弗六分九

▲上海外國滙兌行市 電滙成交（六日到）

倫敦 兩一	二志七片八分一
日本 百圓	七三兩二分一

▲上海金票交易所（開行）

標金	三五四兩一

大連臨時難民救濟會樂捐者芳名

（東公議會代收）

裕慶祥代募

裕慶祥捐金拾圓　奉天德順祥同金貳圓　滙江慶發祥同貳圓　奉天久恒東同貳圓　錦州福榮盛同貳圓　奉天瑞源泰同貳圓　大連福慶公司同五圓

大連永聚德代募

永聚德同洋五圓　婁永安同五圓　奉天德裕興同貳圓　吉林功成棧同貳圓　奉天和盛長同貳圓　婁廣恩同貳圓　婁成之同壹圓　吳學泳同壹圓　丁尙韜同壹圓

（西公議會代收）

三順德同洋貳圓　商中和同貳圓　田振穎同五角　中興藥房捐洋壹圓　莊文閣同壹圓　福泰工廠同五圓　大方新記同壹圓　鴻泰和王捷三同貳圓　福興號同五圓　長發竹記同貳圓

洪記號代募

段鴻志同壹圓　段朱氏同壹圓　段張氏同壹圓　段會卿同壹圓　段王氏同壹圓　程義煥同壹圓　李春題同五角　唐仁福同貳角　叢瀾東同貳角　王宰臣同貳角　常世杭同貳角　王振華同貳角　隋方陽同四角

裕興棧代募

曲星五同壹圓　丁峻岑同壹圓　李壽堂同五角　李芝田同五角　李西園捐洋五角　張慶信同五角　孫迺斌同壹圓

以上共　小洋五拾五圓四角　金票貳拾五元

累計　小洋五萬五千四百貳拾壹圓四角四分　金票五千〇九拾六圓八角貳分　鈔票壹萬〇壹百六拾八元　大洋三千八百六拾貳元

「擁護美術化！」

膠東公司開幕了

「膠東」是大連空前的寫眞館我們因爲大連的中國寫眞館很少縱然有一兩家也很難滿足諸君的欲望所以我們要先犧牲精神與利益加意的研究處處都要帶着藝術彩色拿着「擁護美術化！」的標語來滿足諸君的雅意　現在已於廿七日開幕願意照像一尤其是願意照帶有美術工夫的像的諸君請快快光顧　價錢當然是低而又低了！　再是　還設有彫刻圖章修理鐘表諸部　都聘有經驗的技師敎管能滿足惠顧諸君的好意謹此披露請各界先顧

大連監部通百十一番地　膠東寫眞公司啓事

博愛醫院更新廣告

啓者博愛醫院原係鄙人個人經營於民國十三年因留學日本東京各醫科大學及美國經營之醫科大學遂將敝院改爲合資經營經三年之久鄙今回連茲將敝院於陽曆五月二十日收回獨自開設重新改良對於病者一切設備務求盡善盡美精益求精嗣後凡到敝院治療者即當親自診治無分日夜決不鬆懈俾達患者之雅意焉恐未週知特此披露

民國十六年五月二十五日

博愛醫院　院主　孟天成謹啓

保險行信用可靠

豐盛永　寧先施

敬啓者四月九日敝廠不戒於火幸遭回祿幸事前向永寧保險行保有金票五千元豐盛先施各保率票五千元事後經該行等派員調査驗明損失當即照數賠償足見該行等信用卓著名不虛傳敝廠領款之餘無以爲報特此鳴謝

營口華權工廠啓

出租

間數十二間用作事務所或住宅均至方便地址大和旅館附近房租每月金三百圓

有租者請掛電話四九一三番相商

上海大戲院

三星戲院舊址　日夜開映

六月六號起

連映　道義之交　五天

聊齋之一

此次預告之馬介甫因故船期耽誤不及試驗祇得延期

下期　馬介甫

改訂時刻 一月一日改

線

9.00 8.0
4.00 11.6
9.12 8.10
4.16 11.14
9.14 8.11
4.18 11.18
9.25 8.18
4.30 11.29
9.31 8.24
4.32 11.32
11.15 4.40
6.46 1.19
11.22 4.41
6.54 1.13
11.31 —
7.05 7.32
11.50 5.4
7.30 1.49
12.00 5.1
— 1.43
1.00 5.56
— 2.53
1.33 —
— 3.27
2.50 7.18
— 4.4
2.57 7.24
4.55 7.32
3.25 7.46
5.26 8.15
5.50
— 8.43
4.16 6.28
8.29 9.19
4.50 7.15
9.00 10.00
7.09 11.30
4.10 8.40
7.32 12.08
5.03 9.35
— 12.29
5.48 10.16
8.14 1.00
6.18 10.47
8.39 1.33
7.05 11.34
8.45 1.30
— 11.45
3.00 —
1.30 —
10.15 3.33
— 2.19
10.54 4.19
3.16 —
11.00 3.25
4.25 6.15
— 4.51
3.47 6.37
11.10 4.50
3.39 6.47
11.21 5.01
4.00 7.03
12.38 6.37
5.56 9.01
12.40 6.39
6.00 9.03
12.48 6.50
6.13 9.18
12.49 6.53
6.18 9.18
1.00 7.05
6.35 9.35

線

9.40 12.40
6.50 9.55
11.15 2.15
8.2 11.45
9.35 12.10
6.40 9.05
11.05 1.40
8.10 10.55

洮昂時刻

北行第 洮南 白城子 開 到

午前 七、二〇 八、二〇

泰來 街基 到 開

午後 二、三〇 三、一五

大塘 興 池 到 開

午後 四、〇五 四、五〇

南行第 昂昂溪 塘池 到 開

午前 五、二〇 六、〇〇

泰來 五 子 到 開

午前 九、二〇 一〇、一五

白城 洮南 到 開

午後 三、〇〇 三、五〇

發行人 編輯人 印刷人

恢復病後之衰弱於營養價值恐無出赤玉葡萄酒之右者此葡萄酒業蒙十五醫學博士絕大之賞讚

美味 滋養 葡萄酒

赤玉牌葡萄酒

C100

大連 浪速町五十番地

協茂盛紬緞莊

新到各貨廉價出售

緞綢縐葛 嗶吱呢絨
平金顧繡 喜壽帳料
毛毯棹面 化粧布疋
各種皮貨 無不俱備

維持信用定價劃一

電話長 五四五三 四六三二 四九八八

◎夏洋服陳列
◎夏小孩服陳列

夏季用綢緞雜貨最有信用之家就是三越請大家快往去買貨眞價廉各種夏物一概俱全

越

三越商品票發售

大連市 **三越吳服店** 大山通

電話四一八一番

久咳成癆

久咳傷肺日久成癆查治癆必愈之藥迄今外國醫藥兩界尚無發明目下只有上海唐拾義大醫生久咳丸直接有革咳除痰之效間接有防癆保肺之功正本清源舍此莫屬每瓶一元此丸附來之驗眞劵寄回總行可換圖畫無劵是僞請勿悞購

總發行 上海廣西路 父子大藥廠

總經理 奉天哈爾濱長春 同芳照像館

泰華樓菜店啓事

敬啓者本樓營業多年荷蒙各界光顧無任銘感茲爲商業競爭特別改良建築三層樓房周圍一百餘間一切工程俱照西式凡屋上庭園花欄魚池電燈瓦斯多設夏涼之品物不設置完備非惟清雅可觀實與衛生有益當此桂飄金粟秩序平分正各界交際宴客之候是以重將各屋陳設異常整頓油漆彩繪煥然一新包辦應時宴席盡善盡美選用堂役伺候非常殷勤如蒙各界諸君倍加惠顧曷勝歡迎之至恐未周知特此廣告

大連市監部通二丁目八十一號地

電話 四六七一 七七五七 三五二七番

泰華樓菜館謹啓

源增興 自造肥皂麵城廣告

敬啓者本號開設已達十有餘載爲今擴充營業起見特出厚資由上海聘到有名技師督工製造各種肥皂麵城材料優美如鷄牌方皂紅さつき牌方皂鷹牌大方皂三鷹牌長條皂幸福牌長條皂品質優良價格低廉再是鷄牌方皂係敝初創之牌近來街市多有仿造本號牌印者伏乞各界諸君認明字號倍加惠顧無任歡迎之至恐未遍知謹此奉告

大連市惠比須町一丁目二十九番地

代理 卜內門公司顏料洋城靛油等 奉天大合堂各種碱品

源增興謹啓 即伏見臺四區 電話七九八九

人生最大之幸福後來之嗣續是也

兒女之由來韋廉士大醫生紅色補丸往往爲之先導

及其既來之後韋廉士嬰孩自已藥片必能保其安康

閣下之家庭是否有兒女幸福之喜樂能使閣下之大名百年之後由彼流傳抑或閣下尙無兒女之希望而抱伯道之憂乎若然則排除此隱痛之原因亦非難事請觀東三省牛莊魚市口郵務局長宋子民先生爲其夫人所具之證書足可爲據（宋）其來書如左云鄙人自完婚以來五載有餘惟因內人時患頭暈目眩月事不調行經無期四肢無力諸症致未獲產育不期民國十四年有本埠五洲大藥房柴丕和先生乃余之契友也時對伊談及病症一事彼遂力勸予購紅色補丸着內人服之蓋緣其藥房內代銷售該種丸藥並深悉有效治醫婦女諸般經血疾病也余遂信諸先購一瓶令內人試服未幾一瓶服盡便覺頭暈乏力諸症頓減于是續購半打服之尙未完畢其病完全告愈所可令人欣喜者服該紅色補丸不僅將其一身病症治愈且於是年受孕生一男子詎此嬰孩產生尙未彌月即患小兒百日咳及大便閉結等症余逐購自已孩嬰藥片一瓶爲小兒服用不料服後便內洩出綠糞若干次無幾日余子咳止便暢謂貴藥片非惠存濟世活入之美德其誰信之韋廉士大醫生紅色補丸調補男子虛弱及療治婦女疾病功力相同曾經治愈　血薄氣衰　腦筋衰殘　少年斲傷　胃不消化瘋濕骨痛　山嵐瘴瘧等症以及一切血薄如水血虧氣虛腦疲神所致各症凡經售西藥者均有出售或直向上海江西路六十號韋廉士醫生藥局函購每一瓶大洋一元五角每六瓶大洋八元郵力在內

嬰孩自已藥片 每一瓶大洋六角每六瓶大洋三元郵力在內收用郵票

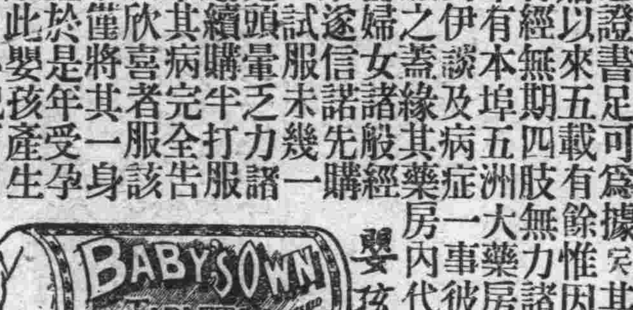

韋廉士大醫生紅色補丸

五淋白濁 一瓶斷根 哈郎淋濁丸

淋濁之一症治療藥極多然未能得完全無欲之良藥唯此哈郎淋濁丸確有藥到病立除即癒之功効蓋考五淋白濁之原因多由不潔之交接色慾過度或忍精不洩花柳染沾以及誤犯非法手淫尿管損傷者多始精關不固便溺不清馬眼閉塞濃液淋漓春情勃發夜夢遺精陽莖紅腫積久尿中紅血（卽赤淋也）膀胱發熱如針刺痛疼非得艱難嗣續並且促及壽算一種苦楚之㽷有令人片刻難忍者本公司今幸得德國醫學博士哈郎先生於學理上與實驗力求淋濁病之原因指定最新最良能驅逐其毒根之主藥配合爲丸以供患淋諸君之採買名曰哈郎淋濁丸服下能於瞬刻間止痛消腫清利淋濁痛暢小便雖極重極險之大症連服一個月亦能斷根輕病者僅服五天立服立癒奏効之靈妙何故自讚實有奇効試問治癒諸君方信本公司言之不謬

哈郎淋濁丸 藥價大瓶二元 中瓶一元二 小瓶六角

發售所 大連山縣通九十一番地 順和公司大藥房

代售處

- 大連浪速町 日本實藥會社
- 大連監部通 東瀛大藥房
- 大連監部通 華泰大藥房
- 大連市奥町 華西大藥房
- 大連西崗子 康德記西棧
- 營口二道街 中西大藥房
- 營口魚市口 五州大藥房
- 金州南大街 康德記藥房
- 瓦房店鐵西 康德記藥房
- 遼陽西大街 東英大藥房
- 遼陽西大街 義和堂藥房
- 奉天小西關 廣濟堂藥房
- 奉天小西關 井上誠昌堂
- 奉天四平街 大德生藥房
- 奉天鼓樓南 五州大藥房
- 安東市場通 井上誠昌堂
- 安東道署街 瑞祥泰藥房
- 安東中富街 東益增遠
- 哈爾濱傳家甸 長壽堂藥房
- 哈爾濱道外 泰華西藥行
- 吉林糧米行 五州大藥房
- 齊々哈爾城 稻野富山堂
- 遼源縣前街 東英大藥房
- 洮南府大街 和發順藥房
- 煙台朝陽街 華美大藥房
- 北京東單牌 東亞公司
- 天津鍋店街 葆記公司
- 普蘭店豐榮 志義成
- 皮口老爺廟 集義藥房
- 金州北大街 志義成

淋症聖藥 哈郎淋濁丸